الجزيرة

١ ريال

٢٤ صفحة

صحيفة يومية تصدر عن مؤسسة الجزيرة للصحافة والطباعة والنشر

مصنع البابطين
تجارة . صناعة . مقاولات
أعمدة ضغط عالي ومنخفض
مجلفنة وملحقاتها
الرياض: تلفون ٤٠٢٨٠١٢
جدة: تلفون ٣٢١٣٢
الخبر: تلفون ٨١٩٠٤

بسم الله الرحمن الرحيم ـ السنة الثامنة عشرة ـ العدد ٣١٨٧ الخميس ٣ رجب ١٤٠١ هـ ـ الموافق ٧ مايو ١٩٨١م

AL - JAZEERAH DAILY NEWSPAPER No. 3187 / year 18th / 7 — 5 — 1981

الجولة الثانية من المباحثات السعودية النمساوية تتركز على ثلاث قضايا رئيسية

الفهد وكرايسكي يرأسان المباحثات التي تناولت قضايا الشرق الأوسط وفلسطين والتعاون السعودي النمساوي

□ لقطة جامعة للجانبين السعودي والنمساوي في جلسة المباحثات □

كتب/ عبد الرحمن ادريس

ثلاث قضايا رئيسية هي قضايا الشرق الاوسط والقضية الفلسطينية والتعاون السعودي النمساوي المشترك كانت محور ومرتكز الجولة الثانية من المباحثات السعودية ـ النمساوية والتي تعد استكمالا لما جرى بحثه في الجولة الاولى من المباحثات التي جرت امس برئاسة جلالة الملك خالد بن عبد العزيز المفدى ودولة المستشار النمساوي برونو كرايسكي.

هذا وقد بدأت الجولة الثانية من المحادثات في الساعة الحادية عشرة والنصف من صباح امس بقصر الضيافة بالناصرية برئاسة صاحب السمو الملكي الامير فهد بن عبد العزيز ولي العهد ونائب رئيس مجلس الوزراء ودولة المستشار النمساوي برونو كرايسكي واشترك في المباحثات صاحب السمو الملكي الامير عبدالله بن عبد العزيز النائب الثاني لرئيس مجلس الوزراء ورئيس الحرس الوطني وصاحب السمو الملكي الامير سلطان بن عبد العزيز وزير الدفاع والطيران وصاحب السمو الملكي الامير سعود الفيصل وزير الخارجية ومعالي الدكتور رشاد فرعون مستشار جلالة الملك ومعالي الشيخ محمد ابا الخيل وزير المالية والاقتصاد الوطني ومعالي الشيخ هشام ناظر وزير التخطيط الوزير المرافق والاستاذ مامون القباني مدير الادارة الغربية بوزارة الخارجية والشيخ عبدالله الخيال سفير المملكة في النمسا كما اشترك في المباحثات من الجانب النمساوي السيد كارل بليشا نائب رئيس الجناح البرلماني للحزب الاشتراكي الديمقراطي والسيد هيلموت بوسيل نائب رئيس الجناح البرلماني لحزب الاحرار والدكتور فرانز شميد سفير النمسا لدى المملكة..

وفي المساء قام صاحب السمو الملكي الامير عبد الله بن عبد العزيز بزيارة لدولة المستشار برونو كرايسكي مستشار النمسا بمقر اقامته بقصر المؤتمرات بالرياض.

وقد حضر المقابلة التي تمت بين سموه ودولة المستشار معالي الشيخ هشام ناظر وزير التخطيط والوزير المرافق والشيخ عبد العزيز التويجري نائب رئيس الحرس الوطني المساعد والشيخ عبدالله الخيال سفير المملكة لدى النمسا.. كما حضرها من الجانب النمساوي كبار اعضاء الوفد المرافق لدولة المستشار النمساوي..

وتم خلال المقابلة استعراض العلاقات الثنائية بين البلدين واوجه التعاون وسبل تعزيزها بينهما..

كما اقام صاحب السمو الملكي الامير فهد بن عبد العزيز ولي العهد ونائب رئيس مجلس الوزراء مساء امس حفل عشاء بقصر سموه بالمعذر تكريما لدولة المستشار برونو كرايسكي مستشار النمسا والوفد المرافق له.

(البقيه ـ ص٢٢)

كرايسكي .. في مؤتمر صحفي عشية مغادرته الرياض:

النمسا أول دولة إعترفت بمنظمة التحرير الفلسطينية في أوربا الغربية .. وستتبعها بقية الدول

اسلحة من دول غربية للسودان

كتب/ عبد الرحمن ادريس

ستحصل السودان على اسلحة متقدمة من فرنسا، حيث اعلن الرئيس جعفر نميري ان بلاده قد وقعت عقدا مع فرنسا تحصل بموجبه على انظمة دفاعية مضادة للطائرات، وان تسليم هذه الاسلحة سيبدأ قريبا وان تسديد اثمانها سيكون على اقساط..

هذا، وقد اعلن نميري ايضا بان بلاده ستحصل على اسلحة من الولايات المتحدة وبريطانيا والمانيا الغربية، وان يوغسلافيا ستساعد على اصلاح وتوفير قطع غيار للاسلحة السوفياتية وخاصة طائرات الهليكوبتر.

كتب/ عبد الرحمن ادريس

اعلن دولة المستشار برونو كرايسكي مستشار النمسا ان هناك توافقا في وجهات نظر المملكة والنمسا بشان العديد من القضايا الدولية وفي مقدمتها قضية الشرق الاوسط وضرورة حصول الشعب الفلسطيني على حقوقه المشروعة وخاصة حقه في اقامة دولته المستقلة..

جاء ذلك في مؤتمر صحفي عقده دولة المستشار النمساوي عشية سفره الى جدة بمقر اقامته بقصر المؤتمرات بالرياض.. وقد استهل دولته المؤتمر ببيان اشاد فيه بالعلاقات التي تربط بين المملكة والنمسا في مختلف المجالات وخاصة على الصعيد السياسي.. واشار في هذا الصدد الى ان بلاده كانت اول دولة في اوربا الغربية تعترف بمنظمة التحرير الفلسطينية وتقيم معها علاقات دبلوماسية.. وقال ان هذا الاعتراف سيكون عاملا مساعدا في الاعتراف الاوربي بحقوق الشعب الفلسطيني.

وحول العلاقات الاقتصادية بين المملكة والنمسا اعلن كرايسكي ان المملكة قد اصبحت في العام الماضي وفي ظروف الحرب العراقية الايرانية الدولة الاولى المصدرة للبترول بالنسبة للنمسا.. وقال ان بلاده تستورد ما قيمته نحو ٤٠٠ مليون دولار من البترول السعودي كل عام واعرب عن حرص بلاده على تدعيم وتوسيع علاقاتها التجارية والاقتصادية مع المملكة وزيادة

(البقيه ـ ص٢٢)

دولة الإمارات تنهي الإستعدادات لاستضافة قادة دول الخليج العربي

النويس لـ"الجزيرة": المؤتمر سيكون أهم تجمع خليجي

كتب/ مندوب الجزيرة ـ

تجري الاستعدادات في دولة الامارات العربية المتحدة بشكل واسع وسريع من اجل عقد مؤتمر القمة لرؤساء مجلس دول الخليج العربية الست وفي تصريح خاص (بالجزيرة) ذكر السيد عبدالله النويس وكيل وزارة الاعلام والثقافة في دولة الامارات العربية المتحدة ان وزارته استكملت استعداداتها الصحفية والاعلامية من اجل التغطية الاعلامية لهذا المؤتمر الذي تصفه الاوساط الخليجية المسؤولة بانه اهم مؤتمر خليجي تشهده المنطقة منذ عدة سنوات وقال السيد النويس ان وزارة اعلام الامارات ستقدم كافة التسهيلات للصحفيين والاعلاميين العرب والاجانب الذين سيغطون احداث مؤتمر القمة الخليجي..

وقد علمت (الجزيرة) ان لجنة الاشراف والتحضير لمؤتمر القمة قد انتهت من وضع كافة الترتيبات المتعلقة بعقد القمة الخليجية في الخامس والعشرين من شهر مايو الحالي وانه تجري حاليا اتصالات بين عواصم الدول الخليجية المعنية من اجل الاتفاق على المواضيع التي سيبحثها مؤتمر وزراء خارجية الدول الخليجية الست وفي الثالث والعشرين من الشهر الجاري والذين سيعدون جدول اعمال مؤتمر القمة الخليجي وذكرت اوساط خليجية مطلعة في ابوظبي (للجزيرة) ان زعماء دول مجلس التعاون الخليجي سيجتمعون وامامهم صورة كاملة لحل بعض الاشكالات الحدودية بين بعض دول المجلس ـ واعربت هذه الاوساط عن تفاؤلها بان يكون موضوع المشاكل الحدودية قد تم الانتهاء منه عند انعقاد اجتماع القمة عبر الاتصالات الجارية حاليا بين الدول الخليجية المعنية بهذه المشاكل واشارت الاوساط الخليجية في هذا الصدد الى الزيارة التي قام بها الشيخ صقر القاسمي حاكم راس الخيمة الى سلطنة عمان واتفاقه مع السلطان قابوس بن سعيد سلطان عمان على حل المشاكل الحدودية بينهما..

ومن المقرر ايضا ان يسبق اجتماعي وزراء الخارجية ورؤساء دول مجلس التعاون الخليجي اجتماع لخبراء هذا المجلس في التاسع عشر من شهر مايو الحالي.

■■ بعد وفاة ساندز

الجيش الجمهوري الإيرلندي ينقل المعركة إلى عقر دار تاتشر!

تهديدات بتفجير قنابل ومتفجرات في شوارع لندن!

□ متظاهرون ايرلنديون يقلبون شاحنة بريطانية بعد ما اضرموا النار فيها □

□ مقنع يقذف البوليس بقنبلة مولوتوف □

● لندن ـ مكتب الجزيرة ـ

يعتزم الجيش الجمهوري الايرلندي السري نقل معركته مع الحكومة البريطانية الى عقر دارها، فقد انتشرت اشاعات كثيرة في لندن بان عددا من التهديدات قد ارسلها اعضاء هذا الجيش سيقوموا بتفجير مجموعة من القنابل في اماكن متعددة من لندن..

وعلى اثر تلقي هذه التهديدات انتشرت حواجز الطرق في شوارع لندن، كما حدثت بعض (التشويشات) على اجهزة اللاسلكي الموجودة في سيارات الاجرة.. وقد استفسرت (الجزيرة) من اسكوتلنديارد فقالت ان هناك تهديدا بتفجير قنابل في لندن..

وفي اتصال اخر (للجزيرة) بادارة البوليس المحلي الذين اكدوا الخبر؛ الا انهم امتنعوا عن توضيح الاسباب واعطاء مزيد من التفاصيل..

وتاتي هذه التهديدات بعد يومين من وفاة الناشر الايرلندي بوب ساندز الذي توفي وهو في السجن بعد اضراب عن الطعام استمر ٦٦ يوما، ولهذا فالمراقبون يربطون بين وفاة ساندز والتهديدات الحالية..

● وفي وقت لاحق اذاعت الاذاعة البريطانية بان قيادة القوات البريطانية ارسلت قوة عسكرية قوامها ٦٠٠ جندي مدججين بمختلف انواع الاسلحة الخفيفة والثقيلة الى ايرلندا الشمالية وذلك لمواجهة اعمال الشغب والعنف التي تصاعدت بشكل خطير في عموم انحاء ايرلندا بعد وفاة بوبي ساندز في السجن.

وفي غضون ذلك افادت دائرة البريد المركزي في لندن ان سلطات الامن ابطلت مفعول طرد بريدي متفجر كان مرسلا الى الامير تشارلز

شميدت يترفع عن الرد على بيجن..

والإشمئزاز الألماني يدفع زعيم المعارضة المؤيد للصهيونية لمساندة شميدت

بكل ترفع عرف عن الشعب الالماني، رفضت حكومة المستشار الالماني هلموت شميدت الدخول في حرب كلامية مع الارهابي رئيس وزراء العدو الاسرائيلي مناحيم بيجن.

وقد اوضح كورت بيكر المتحدث باسم حكومة المانيا الاتحادية قبل اجتماع مجلس الوزراء الالماني امس «ان بون لا تهتم في الوقت الحاضر بتصعيد الحرب الكلامية التي تشنها اسرائيل على المستشار هليموت شميدت..

واضاف: اننا لا نعتزم الرد، الا انه

(البقيه ـ ص٢٢)

رسالة من أمير الكويت الى الرئيس الاسد

تسلم الرئيس السوري حافظ الاسد رسالة من الشيخ جابر الاحمد الصباح امير الكويت لم يكشف النقاب عن مضمونها.

وقام بتسليم الرسالة السيد عبدالعزيز حسين وزير الدولة لشئون مجلس الوزراء الكويتي خلال استقبال الرئيس السوري له امس..

طرد الدبلوماسيين الليبيين من امريكا

واشنطن ـ واس ـ

اعلنت وزارة الخارجية الامريكية الليلة الماضية ان الولايات المتحدة قررت طرد جميع الدبلوماسيين الليبيين من اراضيها..

وذكر السيد دين فنثر المتحدث باسم الخارجية الامريكية الذي اعلن ذلك ان هذا القرار يرجع الى ما وصفه بعدد كبير من الاستفزازات وسوء التصرف بما في ذلك تاييد الارهاب الدولي..

المجلس الوزاري للأوابك يبدأ اجتماعاته في الكويت

الكويت ـ و.ا.س ـ

بدأ المجلس الوزاري لمنظمة الدول العربية المصدرة للنفط (اوابيك) اجتماعات دورته السادسة والعشرين امس في الكويت.

ويشارك في الدورة وزراء البترول في الدول التسع الاعضاء في المجلس.

ويبحث المجلس خلال اجتماعاته تقريرا عن اقامة حوض جاف في الجزائر على غرار الحوض الجاف الاول الذي اقامته المنظمة في البحرين وكذلك تشكيل هيئة قضائية للاوابيك لتسوية النزاعات البترولية بين الدول الاعضاء..

كما يستعرض المجلس تقريرا حول مؤتمر الطاقة العربي الثاني المقرر عقده في قطر في اوائل العام القادم كما يستعرض تقريرا اخر حول الدورة الخامسة لاساسيات صناعة البترول والغاز.

كما يتطرق الوزراء الى سبل تشديد المقاطعة البترولية التي تفرضها الدول الاعضاء على جنوب افريقيا العنصرية.

الجزيرة

● المقام السامي يوافق على تقرير لجنة وكلاء الوزارات عن مشاريع الجوف
محليات ص٥
● العلم هذا الصباح ص٨
● مجتمع الجزيرة ص ٩
● حوار مع المدير التنفيذي للجمعية الامريكية للطاقة النووية
تحقيقات الجزيرة ص٧
● رؤساء المصارف الاوربية.. الخلافات الحقيقية حول اسعار الفائدة
الاقتصاد ص١٢
● الفن ص ١٤
● قضايا محلية ص١٥
● مراجعات للمسرح العربي في العهد العباسي
ادب وثقافة ص ١١
● لقاء مع وزيرة العمل والشؤون الاجتماعية السودانية
فتاة الجزيرة ص١٣
● (الجزيرة) توالي نشر التفاصيل الكاملة لتصفيات كاس العالم لعام ١٩٨٢م
الرياضة ص ٢٠/٢١
● دراسة تعليك السكن لمنسوبي الخطوط الجوية السعودية.
«الاخيرة»
● رسائل الجزيرة ص١٩
● عزيزتي الجزيرة ص ٢٣

مولينكس تجعل الحياة سهلة.
كفالة "مولينكس" تسري في كل بلدان الشرق الأوسط وكافة بلدان العالم

■■ تحليل اخباري

في المناظرة التلفزيونية..

ظل شيراك يزاحم ديستان وميتران!

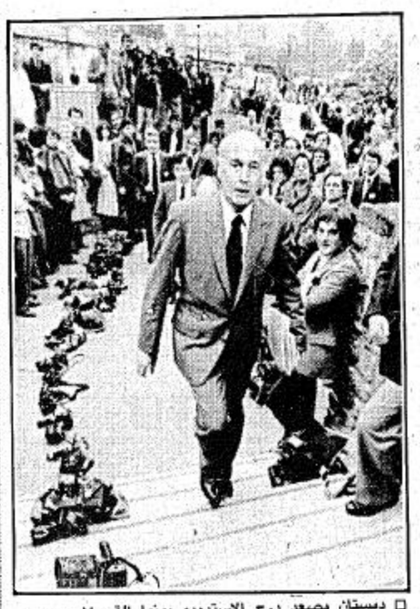

□ ديستان يصعد درج الاستديو بينما القى المصورون الصحافيون كاميراتهم ارضا احتجاجا على سوء معاملة رجال الامن لهم □

لاح ظل السيد جاك شيراك في المناظرة التلفزيونية التي جرت بين الرئيس جيسكار ديستان والمرشح المنافس فرانسوا ميتران، فقد وضح من اجابات المتنافسين على منصب رئيس جمهورية فرنسا للسنوات السبع القادمة، محاولتهما استمالة السيد جاك وناخبيه الخمسة ملايين من خلال احتواء اجاباتهم على اراء سبق ان رددها السيد جاك شيراك غير ان المعلقين السياسيين يرون ان ردود الفعل وموقف جمهور ناخبي الديجولية الجديدة بعد المناظرة، امر لم يقطع التنبوء حوله بالرغم من ان زعيم السيد جاك شيراك قد وعد بالتصويت لصالح ديستان ولكن بصفته الشخصية هذا ويرى المراقبون ان موقف الخمسة ملايين ديجولي هو الذي سيحدد الكفة الراجحة في الجولة الثانية في اقتراع الاحد الحاسم..

اما بالنسبة للشيوعيين فقد جاء رد الفعل الاولي في اوساطهم بعد المناظرة من خلال صحيفة (ليومانتي) اليومية الناطقة باسم الشيوعيين المطلعة لمؤيديهم للوقوف مع السيد ميتران.

اما المواضيع التي ناقشها المرشحان في المناظرة التلفزيونية فيرى متتبعوها انه (توجد بعض الخلافات) الكبيرة بين ديستان وميتران بيد ان السياسة الخارجية هي المجال الذي تبدو فيه مواقفهما اقل تباعدا منها في اي مجال اخر..

فقد اقام الرئيس الفرنسي سياسته الخارجية ارتكازا الى ثلاث مبادىء هي ـ الدفاع عن مصالح فرنسا وحفظ السلام والاسهام في تنظيم العالم..

ان الحوار والحزم يمثلان اليوم الكلمتين الرئيسيتين في موقف الرئيس جيسكار ديستان حيال دول الكتلة الاشتراكية لقد ظل مفهوم الوفاق لفترة طويلة مفهوما رئيسيا في سياسته ولكن بعد افغانستان وبولندا حل محله مفهوم تحقيق الاستقرار في العلاقات بين الشرق والغرب الذي يفترض الامن وضبط النفس

(البقيه ـ ص٢٢)

كرايسكي في مؤتمر صحفي - بقية

صادراتها الى المملكة للعمل على تعديل الميزان التجاري بين البلدين الذي هو لصالح المملكة..

وتناول كرايسكي مباحثاته مع المسئولين السعوديين خلال زيارته الحالية للمملكة وهي الزيارة الثالثة فوصفها بانها كانت طويلة وتم خلالها تبادل الافكار حول كافة القضايا التي تهم البلدين ووصف زيارته بانها كانت ناجحة جدا..

واشار الى زيارتيه السابقتين للمملكة حيث تمت الاولى منذ ست سنوات باعتباره رئيسا للجنة تقصي الحقائق التابعة لحركة الاشتراكية الدولية..

وذكر ان مهمة اللجنة كانت استيضاح الحقائق المتعلقة بالقضية الفلسطينية وحقوق الشعب الفلسطيني من وجهة نظر الدول العربية.. واسفرت مهمة اللجنة عن تقديم تقرير عما سمعته من المسئولين العرب..

واوضح ان زيارته الثانية للمملكة تمت خلال العام الماضي وانها كانت ناجحة جدا لانها اسهمت في تحسين العلاقات الاقتصادية وتعزيزها بين البلدين..

وبعد ذلك بدأ المستشار النمساوي في الاجابة على اسئلة الصحفيين.. وردا على سؤال حول تصوره للحل الامثل للقضية الفلسطينية باعتبارها جوهر قضية الشرق الاوسط قال المستشار النمساوي انه لا يعتقد ان مهمة الدول الاخرى تقديم حلول منتهية للقضية الفلسطينية وانما هناك حلول واسس ثابتة للقضية واهمها اعتراف اسرائيل بحق الشعب الفلسطيني في اقامة دولته المستقلة.. مقابل ما وصفه باعتراف الفلسطينيين من جانبهم بحق اسرائيل في البقاء.. ومن ثم الوصول الى المناخ الملائم لاجراء حوار بين الجانبين لحل المشاكل المختلفة.. واكد المستشار كرايسكي ان تقديم الحلول للقضية هو مسئولية اصحاب المشكلة واصحاب القضية انفسهم..

وحول سؤال عن لقاء المستشار كرايسكي في المملكة بالسيد ياسر عرفات رئيس اللجنة التنفيذية لمنظمة التحرير الفلسطينية قال كرايسكي ان هذا اللقاء تم بمحض الصدفة..

وحول سؤال عن اسعار البترول اشار المستشار النمساوي الى مطالبته دائما بنوع من جدولة اسعار البترول مع اسعار السلع التي تنتجها الدول الصناعية وقال ان الدول الكبرى لم تاخذ حتى الان بهذه المقترحات ودعا الى تكثيف الجهود الدولية من اجل مساعدة الدول النامية من قبل الدول الصناعية سواء في مجال المساعدات الاقتصادية او العمل على نقل التقنية او التكنولوجيا المتقدمة لديها الى الدول النامية لمساعدتها على تحقيق التنمية المطلوبة..

وذكر كرايسكي في هذا الشأن ان تاريخ اوربا او الولايات المتحدة يعد خير شاهد على انه لا يمكن الاستغناء عن تحسين الاسس الضرورية لبناء الصناعة وهو الامر الذي تطالب به الدول النامية.. وطالب بالتنسيق في مجال المساعدات التي تقدمها الدول البترولية للدول النامية وبين المساعدات التي تقدمها الدول الصناعية بحيث توفر هذه المساعدات الاسس الضرورية لبناء الصناعة والتنمية في دول العالم الثالث..

وردا على سؤال حول استعداد النمسا لتزويد المملكة بالاسلحة التي تطلبها اعلن المستشار النمساوي ان هذا امر يخص الشركات النمساوية المنتجة للسلاح وحدها... وقال ان الحكومة النمساوية لا تتدخل في هذا الموضوع اطلاقا باستثناء حصول هذه الشركات بمقتضى القوانين النمساوية على موافقة الحكومة في حالة تصديرها لاية اسلحة الى الخارج..

واعرب عن استعداد الحكومة النمساوية للتصريح بتصدير اية اسلحة تطلبها المملكة من الشركات النمساوية المنتجة للسلاح.

وحول سؤال عن المبادرة الاوربية الجديدة لحل قضية الشرق الاوسط نفى كرايسكي علمه بها واشار كرايسكي الى ان المسئولين الاوربيين قد بدأوا يتفهمون اهمية القضية الفلسطينية وخطورتها وضرورة ايجاد حل لها ودعا هؤلاء المسئولين الى التاثير على الموقف الامريكي عند مناقشة اي حل للقضية بالتعاون في ذلك مع الدول العربية..

وردا على سؤال حول امكان تعرض كرايسكي لحملة اعلامية صهيونية على غرار الحملة التي تعرض لها المستشار هيلموت شميدت مستشار المانيا الغربية عقب زيارته الاخيرة للمملكة وادلائه بتصريحات لم ترض الساسة الاسرائيليين نفى كرايسكي في البداية اية علاقة له باعضاء حكومة العدو الاسرائيلي وقال انه تجاوز مرحلة الحساسية من هذه الحملات من زمن طويل بعد ان تعرض مرارا وتكرارا لحملات الاعلام الصهيوني وخاصة من قبل حكومة العدو الحالية..

وحول الاحتلال العسكري السوفيتي لافغانستان جدد المستشار كرايسكي رفض المجتمع الدولي لهذا الاحتلال الذي تعرض له بلد مستقل وعضو في الامم المتحدة وحذر في هذا الشأن من الخطر السوفيتي على منطقة الخليج باعتبارها واحدة من اهم مناطق العالم واكثر استراتيجية وقال ان الاتحاد السوفيتي يرقب المنطقة وتحين الفرصة.. ودعا الى استمرار الحفاظ على السلام والاستقرار في المنطقة نظرا لان ذلك هو الحل الوحيد لابعادها عن الخطر الشيوعي..

وحول الوضع في لبنان وصفه كرايسكي بانه يمثل نكبة وقال ان اسرائيل ولا شك تشارك في تفاقم هذا الوضع واشار الى عجز القوات الدولية عن مواجهة هذا الوضع في جنوب لبنان..

شميدت يترفع - بقية

استدرك ان اتهامات بيجن مهينة وخاطئة..

هذا، ويفسر المراقبون هنا الترفع الالماني هذا بان شميدت لا يريد ان يفلح بيجين في استفزازه. هذا وعلى صعيد الاحزاب الالمانية، فقد ادى الاشمئزاز الشعبي الذي بدأ يتفاعل في اوساط الالمان الى مساندة المرشح المسيحي الديمقراطي وهو الحزب المعارض للمستشار الالماني شميدت حيث قال فرانز جوزيف شتراوس «ان تصريحات بيجن بحق شميدت تنطوي على مغالاة وغير صحيحة، وليس من مصلحة العلاقات الالمانية الاسرائيلية التركيز دائما على الماضي»!!

الجولة الثانية - بقية

وقد حضر الحفل عدد من اصحاب السمو الملكي الامراء يتقدمهم صاحب السمو الملكي الامير عبدالله بن عبد العزيز النائب الثاني لرئيس مجلس الوزراء ورئيس الحرس الوطني واصحاب المعالي الوزراء وكبار رجال الديوان الملكي وعدد من المسئولين من مدنيين وعسكريين..

هذا وكان المستشار النمساوي قد التقى الليلة قبل الماضية برجال الاعمال النمساويين الذين يعملون في المملكة.. وذلك في مقر اقامته.. وقد نوه المستشار النمساوي بالدور الذي تلعبه المملكة في مجال الاقتصاد العالمي.

واشاد بالسياسة الحكيمة والبناءة التي تتبعها المملكة تجاه القضايا العالمية وخاصة السياسة البترولية التي وصفها بانها معتدلة..

وحث الدكتور كرايسكي رجال الاعمال النمساويين على التقيد بالانظمة المتبعة في المملكة والتعاون مع رجال الاعمال السعوديين والبنوك المصرفية والتجارية بكل امانة واخلاص حتى يتم التعاون المطلوب الذي تنشده الحكومتان الصديقتان.

في المناظرة التلفزيونية - بقية

وروح المسئوليات ويقتضي عدم حدوث تغيير او تعديل في علاقات النفوذ في العالم ذلك ان اي مخالفة جديدة للوفاق ستتولد عنها اخطر النتائج في العلاقات بين الشرق والغرب..

وفي اوربا كان الشريك المفضل للرئيس الفرنسي الحالي هو المانيا الاتحادية واذا اعيد انتخابه ستكون اول زيارة يقوم بها بعد فوزه هي زيارة رسمية الى المستشار هيلموت شميدت لقد ترتب على المصاعب التي واجهتها فرنسا داخل المجموعة الاقتصادية الاوربية وبصفة خاصة مع بريطانيا ان اكد ديستان مجددا معارضته لاي تعديل في معاهدة روما وهو يريد زيادة نطاق المجموعة الاقتصادية الاوربية بانضمام اسبانيا والبرتغال ولكن بعد مفاوضات دقيقة جدا ومرحلة انتقالية طويلة..

وبالنسبة لقضية الشرق الاوسط فقد جرى الحوار التالي بين ديستان وميتران

● سأل ميتران الرئيس الفرنسي بالنسبة لاسرائيل.. لماذا كانت الحكومة الفرنسية معادية لاتفاقيات كامب ديفيد الى هذا الحد بينما تمثل هذه الاتفاقيات خطوة على طريق السلام.

واجابه ديستان فيما يتعلق باسرائيل فانك يا سيد ميتران قد نطقت بعبارة لم انطق بها ابدا وامامي الان نص تصريحاتك انها عبارة (دولة فلسطينية) انني اعرف معنى وابعاد الكلمات في قضية الشرق الاوسط.. ولم يحدث ابدا ان نطقت انا بكلمة (دولة فلسطينية) لقد تحدثت عن حق الشعب الفلسطيني في تقرير مصيره على ان تعقب ذلك تطورات سياسية ولكنني لم اتحدث قط عن دولة بينما تحدثت انت عن علاقات بين الدولتين (دولة فلسطينية ودولة اسرائيل) وامامي الان نص تصريحاتك مكتوبا..

ومضى الرئيس الفرنسي قائلا.. اما عن موضوع كامب ديفيد فقد استقبلت مؤخرا السادات. ولقد قال لي السادات وكتب في لدى سفره اعترف بانك انت الذي كنت على حق فقد كنت تؤكد على النقطة الاتية (ان ما يهم اساسا بالنسبة للشرق الاوسط هو التوصل الى سلام شامل)..

وانتم تعلمون ان اتفاقيتي كامب ديفيد تنصان على الحكم الذاتي في الضفة الغربية وقطاع غزة.. وها قد مضى عام على الموعد الذي كان مقررا في الاتفاقية ولم يحدث شيء حتى الآن... اذا من هو المخطيء..!

واضاف ديستان (ان الحل في الشرق الاوسط لا بد ان يكون شاملا) ولهذا السبب ابديت تحفظي حيال اتفاقية كامب ديفيد... ولكن انا ايضا اطالب بحق اسرائيل في الامن..!!

للحصول على أفضل ما تعطيه الكاميرا،
زوّدها بفيلم كوداكلر

لكي تحصل على أفضل ما تعطيه الكاميرا، من أي نوع كانت، تأكد من أنك تستعمل دائماً فيلم كوداكلر لأفضل النتائج.
العالم يعتمد في ذكرياته على أفلام كوداكلر
لأن افلام كوداكلر تعطيك صوراً ساطعة واضحة وطبيعية.

كوداكلر
Kodak
بإستعمال أفضل فيلم
تحصل على أفضل الصور

● نجران / تعلن المحكمة الشرعية بنجران انه انهى اليها المواطن راشد عطاف مرفاع ال هتيله ان من الجاري في ملكه وتحت تصرفه كامل بيته المبني من الطين والاخشاب والواقع في حي هتيله نجران والبالغ مساحته الاجمالية ٥٦٦,٢٢ متر مربع فقط والدارج عليه بالعطية من والده المحدود بالحدود الاتية: جنوبا باقي الملك وبطول ٣٣,٤٠ متر وشمالا بيت سكن وبطول ٢٦,٩ م متر وشرقا طريق ترابي بطول ١٥,١٠ متر وغربا ارض محمد علي دغمل بطول ٢٢,٤٥ مترا وطلب اعطائه حجة تملك له فعلى كل من له معارضة في ذلك تقديم اعتراضه الى المحكمة خلال شهرين من تاريخ اعلانه.

● تعلن المحكمة الكبرى بالرياض بانه تقدمت اليها خاتمة بنت محمد بن شديد القحطاني طالبة اثبات تملكها المبيت الواقع في منفوحة القديمة حدوده واطواله هي كما يلي شمالا شارع بطول ١٩,٦٠ م شرقا شارع بطول ٣٢,٥٠ م وجنوبا بيت حمد بن عايض القحطاني بطول ٢٠,٦٠ م وغربا سكة سد بطول ٢٩,٧٠ م ومجموع المساحة ٦٢١,٥٤ م٢ فمن له معارضة على هذا الطلب فليتقدم الى المحكمة خلال شهر من تاريخه والله الموفق.

● يعلن المواطن محمد عبدالله علي الزعبير عن فقدان ملف يحتوي على شهادات النقل بالمرحلة المتوسطة واصل شهادة الكفاءة المتوسطة وشهادات النقل بالمرحلة الثانوية فعلى من يجده يسلمه الى المذكور بالرئاسة العامة لرعاية الشباب ـ الموظفين ـ وله الشكر

● يعلن المواطن/ خفران علي دهيمان الزهيري الدوسري بموجب حفيظة نفوسه رقم ٤٨٦٠٣/٦٠٨٣ في ١٣٨٢/٦/٢٧هـ سجل الرياض عن رغبته في حذف شهرته الدوسري ولقبه الزهيري واضافة لقبه الحبابي الى اسمه بحيث يصبح اسمه بعد الحذف والاضافة خفران علي دهيمان الحبابي. فمن له معارضة عليه مراجعة الاحوال المدنية بالرياض خلال شهر من تاريخه.

● تعلن المحكمة الشرعية ببيده انه تقدم اليها المواطن سعد جمعان حمدان الغامدي قائلا ان من الجاري في ملكه وتحت تصرفه قطعتي الارض الزراعية السقوى الواقعة في معشوقه وحدودها كما يلي: القطعة الاولى وحدودها كما يلي: من الشمال ملك حسن ركبان ومن الجنوب ملك عبدالله جمعان ومن الشرق ملك عبدالله جمعان ومن الغرب حسن ركبان ومن الجنوب ملك عبدالله جمعان ومن الغرب ملك حسن ركبان كما بلغت مساحتها كما يلي: الضلع الشمالي = ٣٦م والضلع الجنوبي = ٣٦م والضلع الشرقي = ٥٦م والضلع الغربي = ٥٦م والقطعة الثانية وحدودها كما يلي: من الشمال عبدالله جمعان ومن الجنوب مطر مبارك ومن الشرق الوادي ومن الغرب عبدالله جمعان كما بلغت مساحتها كما يلي الضلع الشمالي = ٩٨م الضلع الجنوبي = ٩٨م الضلع الشرقي = ٣٧م الضلع الغربي ٣٧م الايلة اليه بطريق الاحياء الشرعي من زمن طويل فمن له معارضة شرع يتقدم الى المحكمة الشرعية ببيدة من خلال شهرين من تاريخ نشره.

● يعلن ابراهيم علي ابراهيم الشنيفي عن فقد جواز سفر رقم ٤١٢/١٠٦ تاريخ ٣ـ١ـ١٣٩٩هـ صادر من جوازات الرياض يرجى ممن يعثر عليه ان يسلمه الى جوازات الرياض وله الشكر

● نجران / تعلن المحكمة الشرعية بنجران انه انهى اليها المواطن راشد عطاف مرفاع ال هتيله ان من الجاري في ملكه وتحت تصرفه كامل بيته المبني من الطين والاخشاب والواقع في حي هتيله نجران والبالغ مساحته الاجمالية ٥٦٦,٢٢ متر مربع فقط والدارج عليه بالعطية من والده المحدود بالحدود الاتية: جنوبا باقي الملك وبطول ٣٣,٤٠ متر وشمالا بيت سكن وبطول ٢٦,٩ م متر وشرقا طريق ترابي بطول ١٥,١٠ متر وغربا ارض محمد علي دغمل بطول ٢٢,٤٥ مترا وطلب اعطائه حجة تملك له فعلى كل من له معارضة في ذلك تقديم اعتراضه الى المحكمة خلال شهرين من تاريخ اعلانه.

● تقدم الى ادارة الاحوال المدنية في الرياض المواطن فيحان بن غازي شبيب العتيبي مفيدا ان شهادة ميلاده رقم ٣٦٩/١٨١ وتاريخ ١٣٨٧/١٢/٢٦هـ سجل الدوادمي قد فقدت منه يرجى ممن يعثر عليها ان يسلمها لادارة الاحوال المدنية في الرياض او اقرب ادارة احوال مدنية لان حيازة هذه الة او اخفائها او ا لعبث بمدوناتها او استعمالها من قبل غير صاحبها يعد مخالفة يعاقب عليها النظام.

● يعلن عبدالعزيز محمد النغيمشي عن فقد رخصة قيادة خصوصي رقم ١٦٧ وتاريخ ١٣٩١/٤/٢٦هـ سجل بريدة واستمارة سيارة سكس ويل رقم اللوحة ٣٦٤٢٧٠ نقل السعودية تاريخها ١٣٩٧/١/٤هـ باسم عثمان عبدالكريم القني سجل مرور بريدة يرجى ممن يجدهم ان يسلمهم الى مرور بريدة.

● حائل / يعلن ياسين الشيخ هندي الجنسية عن فقد جواز سفر رقم ٩٤٩٠٣٦ في ٣ اكتوبر عام ٧٧ صادر من نيودلهي يرجو ممن يجده يسلمه الى جوازات حائل.

● حائل / يعلن سعد محمد العنزي عن فقد لوحة سيارة داتسون موديل ٧٨ رقم ٥٨٤٧٣٩ نقل السعودية يرجو ممن يجدها يسلمها الى مرور حائل.

● حائل / تعلن المحكمة الشرعية بالروضة بحائل بانه تقدم اليها المدعو فليو بن نايف الهزاني طالبا حجة استحكام لبيته الواقع بالمويكر وحدوده واطواله كما يلي: شمالا ارض زراعية لطالب الحجة بطول ٤٥ مترا جنوبا شارع بطول ٤٥ مترا شرقا شارع بطول ٢٠ مترا غربا ارض فضاء لنفس المالك بطول ٢٣,١٠ مترا مجموع المساحة ١٠١٠,٩٨ مترا مربعا. فمن له معارضة على ماذكر بعليه فعليه مراجعة هذه المحكمة في مدة اقصاها شهر من تاريخ الاعلان والله الموفق.

● نجران / تعلن المحكمة الشرعية بنجران انه انهى اليها المواطن منصور محمد الصقور ان من الجاري في ملكه وتحت تصرفه كامل بيته والايل عليه بطريقة الاحياء الشرعي الواقع في محله دحضة نجران والبالغة مساحته الاجمالية ٣٨٨١ م٢ فقط والمبني من البلك المحدود بالحدود الاتية: جنوبا ارض ملك مسفر محمد منصور الصقور وبطول ٤٣,٦٠ م وشمالا خط منكسر مجموعه ٤١,٢٥ م وشرقا ارض ملك محمد منصور الصقور بطول ٩٣,٣٠ م وغربا ارض ملك مسفر محمد منصور واولاده بطول ١٠٣,٧٠ م وطلب اعطائه حجة تملك له فعلى كل من له معارضة في ذلك تقديم اعتراضه الى المحكمة خلال شهرين من تاريخ اعلانه.

● بعلن علي عثمان الرفيدي عن فقد رخصة بناء رقم ٩٨٢٠ تاريخ ١٣٩٩/٨/١٧هـ صادرة من امانة الرياض يرجى ممن يعثر عليها ان يسلمها الى امانة الرياض وشكرا.

● حائل / تعلن المحكمة الشرعية بحائل بانه تقدم اليها المدعو زياد بن نايف الهزاني طالبا حجة استحكام لبيته بالمكظم وحدوده واطواله كما يلي شمالا مزرعه طالب الحجة بطول ٢١,٦٠ مترا جنوبا فضاء حكومي بطول ٢٦ مترا شرقا مزرعة طالب الحجة بطول ٢٢,٨٠ مترا غربا جبل بطول ٢٣ مترا مجموع المساحة ٥٤٤,٧٨ مترا مربعا فمن له معارضة على ماذكر بعاليه فعليه مراجعة هذه المحكمة في مدة اقصاها شهر من تاريخ الاعلان والله الموفق.

● حائل / تعلن محكمة البعائث الشرعية بمنطقة حائل بانه تقدم اليها نوير بنت مساعد بن صلاح الحربي طالبة حجة استحكام لبيتها الكائن بقرية العيائث الدارجه عليه ارضه بالهبة من امير القرية الذي حدوده واطواله كما يلي: من الجنوب فضاء وشارع بطول ثلاثون مترا ٣٠ م شمالا بيت سالم بن رياح الحربي بطول ثلاثون مترا ٣٠ م شرقا نافذ بطول اربعة وعشرين مترا ٢٤ م غربا شارع بطول اربعة وعشرين مترا ٢٤ م فمن له معارضة على ماذكر فعليه مراجعة هذه المحكمة خلال شهر من تاريخ اعلانه والله الموفق.

● حائل / تعلن المحكمة الشرعية بالحائط انه انهى اليها مشعل بن عني بن عاتق ان من الجاري في ملكه وتحت تصرفه كامل البيت الواقع في محله بطريق بسيطه المحدود بالحدود الاتية بالامتار جنوبا فضاء ٤٠ م وشمالا فضاء ٤٠ م وشرقا فضاء ٤٠ م وغربا فضاء ٤٠ م وطلب اعصائه حجة تملك له فعلى كل من له معارضة في ذلك تقديم اعتراضه الى المحكمة خلال شهرين من تاريخ اعلانه.

● حائل / تعلن المحكمة الشرعية بالحائط انه انهى اليها المواطن عميشان بن عني عاتق ان من الجاري في ملكه وتحت تصرفه كامل البيت الواقع في محله بقرية ابو دوحات المحدود بالحدود الاتية: جنوبا مزرعتي المنهي وشمالا مزرعة المنهي وشرقا مزرعة المنهي وغربا فضاء وطلب اعطائه حجة تملك له فعلى كل من له معارضة في ذلك تقديم اعتراضه الى المحكمة خلال شهرين من تاريخ اعلانه.

● حائل / تعلن المحكمة الشرعية بالروضة بحائل بانه تقدم اليها المدعو ناصر العياد السعد طالبا حجة استحكام لبيته الواقع بالروضة الدارج عليه بطريق الشراء وحدوده واطواله كما يلي شمالا ٤,٥٠ مترا ويحده المواطن سالم البراهيم. جنوبا ٢١,٨٠ مترا شارع عام بعرض ٨ مترا شرقا يبدأ من الشمال الى الجنوب بطول ١٥,١٠ م ثم ينكسر شرقا بطول ٢ متر ثم ينكسر شرقا بطول ٥,٧٠ م ثم ينكسر جنوبا بطول ٢١,٨٠ مترا غربا ٣٠,٧٠ مترا ويحده ارض مسوره ملك سالم البراهيم مجموع المساحة ٥٦١,٩٨ م٢ فمن له معارضة على ماذكر فعليه مراجعة هذه المحكمة في مدة اقصاها شهرين من تاريخ الاعلان والله الموفق.

"إنا لله وإنا إليه راجعون"
آل ناصر وآل شريف وآل مدني وآل القين وآل ألفت
يشكرون كل من واساهم في فقيدهم الغالي عميد آل ناصر الدكتور
حمزة حسن ناصر
ويسألون الله العلي القدير لأثيرهم مكرمة وشأناً في عزيز لديهم

تنويه

إشارة إلى الإعلان الخاص بـ «هروب عمال» من مؤسسة عبدالله الدرسوني والمنشور بعدد الثلاثاء ١٤٠١/٧/١هـ، ورد رقم الهاتف خطأ حيث أن الرقم الصحيح هو: ٤٠١١٠٠٩ ـ الرياض

فقد جواز سفر

● تعلن محطة الخليج العربي بالرياض عن فقد جواز سفر رقم ٦٠٤٢٥ صادر من الخرطوم بتاريخ ١٣٩٧/١٠/٢٣هـ. وتصريح اقامة رقم ٤٢٣٤ بتاريخ ١٤٠٠/٥/٢٧هـ. مصدرها الرياض باسم مكفولها عبدالكريم الجيلاني محمد عثمان ـ سوداني ـ يرجى ممن يعثر عليهم ان يتصل بتلفون رقم ٤٩١٦٦٠٤ او السفارة السعودانية بجدة وله الشكر.