أمين مجلس التعاون يهنئ الشعب السعودي بسلامة خادم الحرمين

اتصالات تهنئة للملك بالشفاء من الرئيسين السوري والفلسطيني

الملك عبد الله بن عبد العزيز

واس ـ نيويورك

هنأ الرئيس بشار الأسد رئيس الجمهورية العربية السورية خادم الحرمين الشريفين الملك عبدالله بن عبدالعزيز في اتصال هاتفي تلقاه الملك البارحة بمناسبة مغادرته المستشفى وتماثله للشفاء، متمنيا للملك دوام الصحة والعافية.

وأعرب خادم الحرمين الشريفين عن شكره للرئيس بشار الأسد على مشاعره النبيلة، متمنيا له دوام الصحة وللشعب السوري الشقيق اطراد التقدم والازدهار.

كما تلقى خادم الحرمين الشريفين اتصالا هاتفيا البارحة من الرئيس محمود عباس رئيس اللجنة التنفيذية لمنظمة التحرير الفلسطينية رئيس السلطة الفلسطينية، هنأه خلاله بمغادرته المستشفى، متمنيا له موفور الصحة والعافية.

وأعرب الملك عن شكره وتقديره للرئيس محمود عباس على مشاعره الأخوية، سائلا الله ألا يريه أي مكروه.

من جهته، عبر الأمين العام لمجلس التعاون لدول الخليج العربية عبدالرحمن بن حمد العطية، باسمه وباسم منسوبي الأمانة العامة لمجلس التعاون ومكاتبها في الخارج، عن شكرهم وامتنانهم وثنائهم لله عز وجل، على مغادرة خادم الحرمين الشريفين الملك عبدالله بن عبدالعزيز المستشفى، بعد أن من الله العلي القدير عليه بالصحة والعافية.

ودعا العطية المولى عز وجل أن يعيد خادم الحرمين إلى أرض المملكة سالما معافى، وأن يطيل في عمره ليواصل مسيرة العطاء والنماء والازدهار الخيرة، ولكل ما من شأنه رفعة المملكة وشعبها العزيز.

كما هنأ الأمين العام لمجلس التعاون بهذه المناسبة السعيدة نائب خادم الحرمين الشريفين الأمير سلطان بن عبدالعزيز، والأسرة المالكة الكريمة والشعب السعودي، مثمنا عاليا جهود خادم الحرمين الشريفين في تحقيق كل ما من شأنه دعم مسيرة مجلس التعاون المباركة، من أجل توطيد عرى التلاحم بين دول ومواطني مجلس التعاون.

رسالة من النائب الثاني لنائب رئيس الوزراء وزير الداخلية الأردني

واس ـ عمان

الأمير نايف بن عبد العزيز

بعث صاحب السمو الملكي الأمير نايف بن عبد العزيز النائب الثاني لرئيس مجلس الوزراء وزير الداخلية أمس، رسالة لنائب رئيس الوزراء وزير الداخلية الأردني سعد هايل السرور، تتعلق بالتعاون المشترك بين البلدين الشقيقين.

ونقل الرسالة سفير خادم الحرمين الشريفين لدى الأردن فهد بن عبد المحسن الزيد، خلال استقبال نائب رئيس الوزراء وزير الداخلية الأردني له أمس في عمان.

وأوضح بيان صحافي عقب اللقاء، أن نائب رئيس الوزراء الأردني ثمن متانة العلاقات بين البلدين، في ظل توجيهات قيادتي البلدين الشقيقين وحرصهما على تطويرها في شتى المجالات.

نورة الفايز من منصة المؤتمر العربي لحقوق الطفل:

المملكة توفر عناية شاملة للأطفال المحرومين والمعرضين للمخاطر

عبد الله الداني ـ جدة

أكدت نائب وزير التربية والتعليم لشؤون البنات رئيس وفد المملكة إلى المؤتمر العربي الرابع لحقوق الطفل نورة بنت عبد الله الفايز، حرص المملكة على العناية الشاملة للأطفال المحرومين والمعرضين للمخاطر عبر المصادقة على الاتفاقيات الدولية ذات العلاقة وسن الأنظمة والتشريعات الضامنة لحمايتهم.

وبينت الفايز أنه أنشئ في المملكة برنامج الأمان الأسري الوطني في نوفمبر ٢٠٠٥م، بهدف إعداد سلسلة من الأنظمة والسياسات والبرامج التي تستهدف حماية الأسرة، ووقاية الطفل من العنف الأسري. وأفادت نائب وزير التربية أنه افتتح في المملكة نحو ٣٠٠ روضة أطفال تركزت في القرى والهجر في العام الماضي فقط، والسماح لكثير من المدارس الأهلية في العامين الأخيرين بتدريس المعلمات للطلاب الذكور في المرحلة الابتدائية الأولية.

وقالت الفايز، ضمن كلمة لها أمام المؤتمر في مراكش: «التحديات تتمثل في رفع معدلات الالتحاق بمراحل التعليم المبكر وتجويد نوعيته، كسر حلقة الفقر التي تؤرق نمو أطفال الأسر المعسرة، تطوير الأنظمة والتشريعات المرتبطة بالحماية والرعاية الاجتماعية للأطفال».

وزادت نورة الفايز: «جهود المملكة المبذولة في مجال التربية والتعليم تشمل جوانب عدة، منها قرار المقام السامي القاضي بجعل مرحلة رياض الأطفال مرحلة مستقلة مع أهمية التوسع فيها والعمل على زيادة نسب الالتحاق برياض الأطفال».

نورة الفايز

وأفادت نائب وزير التربية أن من التحديات أيضا وقاية الأطفال من كافة مخاطر التلوث البيئي، الارتقاء بمستوى المضامين والمصادر الثقافية والإعلامية الموجهة للأطفال، إضافة إلى تعزيز حقهم في الحصول على فرص ملائمة للعب والترفيه والنشاط الثقافي والمشاركة الاجتماعية.

وأشارت الفايز إلى أن اهتمام المملكة في السنوات الأخيرة بمرحلة الطفولة المبكرة أمر ملحوظ، موضحة أن هذا الاهتمام بني على إرادة سياسية ورغبة وطنية لتوسيع مفهوم الطفولة المبكرة، وتوسيع انتشار التعليم المبكر.

ونوهت نائب وزير التربية بجهود المملكة في ما يتعلق بالطفولة مستندة على النظام الأساسي للحكم الذي شدد على أن الأسرة نواة المجتمع ووجوب تربية أفرادها على أساس العقيدة الإسلامية.

واستعرضت الفايز الإنجازات الوطنية المتعلقة بالعناية بالطفولة، ومنها إنشاء اللجنة الوطنية للطفولة وتكليفها بإعداد الاستراتيجية الوطنية للطفولة ٢٠٠٥ . ٢٠١٥، إنشاء هيئة حقوق الإنسان التي ترتبط مباشرة برئيس مجلس الوزراء، وتخصيص وزارة العمل فصلين في لائحة العمل لأنظمة وضوابط عمل المرأة والطفل. وأوضحت الفايز أن اللائحة احتوت على مواد تحفظ للمرأة حقوقها في العمل، وخصوصا أثناء الحمل والولادة، مشيرة إلى أن ما منحه بنك التسليف والادخار السعودي على شكل قروض حسنة تمنح للمستثمرات في مجال افتتاح وتأسيس مؤسسات لرعاية وتعليم الطفولة المبكرة وصل نحو ١٣٠ مليون ريال.

إنشاء ٣٠٠ روضة أطفال في القرى والهجر العام الماضي

واعتبرت نائب وزير التربية إطلاق وزارة الثقافة والإعلام قناة تلفزيونية للأطفال من أحدث الإنجازات الوطنية للاعتناء بالطفولة.

وتطرقت الفايز إلى جهود المملكة في مجال حماية الأطفال المعرضين للعنف من خلال مؤسسات المجتمع المدني، إذ تم توفير هاتف مجاني للتبليغ عن حالات الإيذاء إضافة إلى إنشاء دور حماية لاستضافة المعرضين للإيذاء من النساء والأطفال.

وأضافت نائب وزير التربية «نفذت المملكة خططا وبرامج لرعاية ذوي الاحتياجات الخاصة على المستويين الحكومي والأهلي وخاصة في مراحل الطفولة المبكرة، وشجعت على إنشاء المزيد من المراكز الخاصة برعاية الأطفال ذوي الاحتياجات الخاصة، وتقديم الإعانات المادية لأهاليهم».

أما في مجال صحة الطفولة والأمومة، فأوضحت الفايز أن من المؤشرات الكمية والنوعية التي تعكس إنجازات كبيرة للمملكة خلال العقدين الماضيين، تطبيق برنامج تشجيع الرضاعة الطبيعية، والمدونة الوطنية لبدائل حليب الأم، ما ساهم في انخفاض عدد وفيات الرضع والأطفال دون الخامسة ووفيات الأمهات الوالدات.

وشددت نائب وزير التربية في ختام حديثها على ضرورة تحمل المسؤولية كمؤسسات رسمية وأهلية وخيرية، داعية إلى «توحيد الجهود واستثمار اللقاءات لوضع خطة عمل عربية قابلة للتنفيذ، على أن تعمل على تنفيذها في كل وطن عربي قوى بشرية مؤهلة، تمتلك المهارات والمعارف وتستطيع بكفاية واقتدار إدارة القطاعات التربوية والصحية والاجتماعية وكل ما له علاقة بتحقيق احتياجات الأطفال، حتى ندفع بمسيرة التنمية في بلادنا العربية إلى الآفاق الحضارية».

وشاركت ضمن الوفد جهات حكومية ومؤسسات خيرية، منها وزارة التربية والتعليم، وزارة العدل، وزارة الشؤون الاجتماعية، وزارة الثقافة والإعلام، هيئة حقوق الإنسان، مؤسسة الملك خالد الخيرية، ومؤسسة الأميرة العنود الخيرية.

ضمن ملتقى جامعة نايف

مناقشة دور الشرطة في التنمية

فارس القحطاني ـ الرياض

تنظم جامعة نايف العربية للعلوم الأمنية بالتعاون مع مديرية الأمن العام الأردنية في عمان السبت المقبل الملتقى العلمي الأول للشرطة العربية، بهدف مناقشة دور الشرطة في التنمية الوطنية واكتساب المعارف والمعلومات حولها.

وأوضح مدير إدارة العلاقات العامة والإعلام في الجامعة الدكتور خالد الحرفش أن هذا الملتقى الذي سيخصص لمنسوبي العلاقات العامة والإعلام في الأجهزة الأمنية العربية ووسائل الإعلام العربية يعد بمثابة رسالة شكر وامتنان لمن يحققون الأمن والأمان للمجتمعات العربية.

وبين الحرفش أن الملتقى يهدف أيضا إلى مناقشة سبل تعزيز التعاون بين إدارات العلاقات العامة والإعلام في الأجهزة الأمنية العربية، المعوقات التي تعترض هذا التعاون، سبل تعزيز التعاون بين إدارات العلاقات العامة والإعلام ووسائل الإعلام المختلفة، عرض تجارب الدول المشاركة في مجال العلاقات العامة والإعلام، والاطلاع على أحدث الأجهزة والإجراءات الخاصة برجل الشرطة في الدولة المستضيفة، وتبادل الخبرات والتجارب الإبداعية بين الأجهزة الأمنية.

وأفاد مدير العلاقات العامة أنه ستقدم في الملتقى مجموعة من الأوراق العلمية من مختلف الدول العربية، إلى جانب عقد ورشتي عمل تناقشان أساليب التعاون بين العلاقات العامة والإعلام والتوجيه المعنوي في الأجهزة الأمنية ووسائل الإعلام المختلفة تحقيقا للأمن بمفهومه الشامل في إطار التنمية المستدامة التي هي المطلب الرئيس للمواطن العربي في هذا العصر.

وأكد الحرفش أن هذا الملتقى يأتي في إطار جهود الجامعة للارتقاء بالعمل الشرطي الأمني ورفع قدرات منسوبيه وتطوير الأجهزة الأمنية العربية وتزويدها بأحدث المستجدات في مجال عملها، إدراكا من الجامعة لأهمية الدور الذي تمثله العلاقات العامة بمفهومها الحديث الذي يعد أبرز الأنشطة المهمة في تحقيق النجاحات التي تتطلع لها المؤسسات المختلفة بأنواعها وخاصة المؤسسات الأمنية التي تسعى لتحقيق الأمن الشامل.

ويشارك في هذا الملتقى ممثلون عن وزارات الداخلية والإعلام والجامعات ومراكز البحوث والصحف في الدول العربية والأجهزة الأمنية المعنية بموضوع الملتقى والخبراء المتخصصين.

رأي عكاظ

الفساد والمحاسبة

من أكثر المشاكل التي تعاني منها المجتمعات في العالم مشكلة الفساد الذي يشكل أبرز أهم الظواهر العالمية وهو الفساد بالمفهوم الشامل من الفساد المالي والاجتماعي إلى الفساد الأخلاقي، غير أن الأبرز والأكثر حضورا في قضايا الشأن العام والمتعلق بالواقع يبرز الفساد المالي والإداري كواحد من القضايا التي تشكل هاجس الدول، خاصة في العالم العربي والإسلامي.

ولأن الفساد المالي والإداري ظهر جليا واضحا بعد وقوع كارثة جدة وما جاء بعدها من تداعيات لهذه الكارثة والتي اتخذت الدولة بقيادة خادم الحرمين الشريفين الملك عبد الله بن عبد العزيز إزاء ما حدث عدة قرارات حاسمة، ونظرا لأهمية قضية الفساد المالي والإداري جاءت الموافقة على الاستراتيجية الوطنية لحماية النزاهة ومكافحة الفساد، ولكن ما حصل بعد ذلك ومنذ صدور تلك الموافقة لم تبرز حتى الآن ما يجعل هذه الاستراتيجية قيد التنفيذ بشمولية أكثر تعم كل مناطق المملكة خاصة بعد حلول المملكة في المرتبة الـ ٥٠ عالميا في تقرير الشفافية، ومن هنا تبدو قضية الفساد المالي والإداري قضية ملحة ومهمة في ظل الاهتمام بها، وفي وجود رغبة كبيرة في القضاء على الفساد والمفسدين في كل القطاعات والمؤسسات والدوائر الحكومية، فهل يتحقق ذلك هذا هو السؤال؟.

للتواصل ارسل رسالة نصية sms إلى ٨٨٥٤٨ الاتصالات أو ٦٣٦٢٥٠ موبايلي أو ٧٣٧٧٠١ زين تبدأ بالرمز تبدأ بالرمز ٢١٢ مسافة ثم الرسالة

التصويت على النظام الجزائي لجرائم التزوير في مجلس الشورى

فارس القحطاني ـ الرياض

يصوت مجلس الشورى في جلسته الأحد المقبل على توصيات لجنة الشؤون الأمنية بشأن ملاحظات الأعضاء وآرائهم تجاه مشروع النظام الجزائي لجرائم التزوير.

ويناقش المجلس في الجلسة ذاتها تقريري لجنة الشؤون الخارجية بشأن مشروع مذكرة تفاهم بشأن الحوار الاستراتيجي بين دول مجلس التعاون لدول الخليج العربية والصين، ولجنة الشؤون المالية بشأن مشروع اتفاقية بين حكومتي المملكة وتونس لتجنب الازدواج الضريبي ولمنع التهرب الضريبي في شأن الضرائب على الدخل ومشروع البروتوكول المرافق له. ويبحث الشورى تقريري لجنة الشؤون التعليمية والبحث العلمي بشأن مشروع مذكرة تفاهم للتعاون في مجال الاستخدام السلمي للفضاء الخارجي بين مدينة الملك عبد العزيز للعلوم والتقنية في المملكة ومنظمة بحوث الفضاء الهندية، ولجنة الشؤون المالية بشأن التقرير السنوي لصندوق التنمية الصناعية السعودي للعام المالي ١٤٣٠/١٤٣١هـ.

وتتضمن النقاشات، تقرير لجنة الشؤون الأمنية بشأن مقترح مشروع نظام الهيئة السعودية للتقويم والاعتماد الأكاديمي العسكري بموجب المادة ٢٣ من نظام مجلس الشورى والمقدم من اللواء الدكتور محمد أبو ساق.

وفي جلسة الاثنين المقبل، يصوت المجلس على وجهة نظر لجنة الإدارة والموارد البشرية بشأن ملاحظات الأعضاء وآرائهم تجاه كيفية مساءلة موظفي المؤسسات العامة والهيئات الحكومية الخاضعين لنظام العمل، وعلى وجهة نظر لجنة الإسكان والمياه والخدمات العامة بشأن ملاحظات الأعضاء وآرائهم تجاه التقريرين السنويين للهيئة الملكية للجبيل وينبع للعامين الماليين ١٤٢٨/١٤٢٩هـ، ١٤٢٩/١٤٣٠هـ.

ويتضمن جدول أعمال الشورى في الجلسة ذاتها، مناقشة تقرير لجنة الشؤون الاقتصادية والطاقة بشأن اقتراح إضافة مادة جديدة إلى نظام تملك غير السعوديين للعقار واستثماره، تقرير لجنة الشؤون المالية بشأن إعادة دراسة اقتراح الهيئة السعودية للمهندسين ومجلس الغرف التجارية الصناعية المتضمن إلزام جميع المهندسين المصممين والمشرفين بالتأمين على مسؤولياتهم المهنية الناشئة من أعمالهم الاستشارية.

ويشمل الجدول، بحث تقرير لجنة الشؤون الاقتصادية والطاقة بشأن طلب تعديل بعض مواد نظام الرهن التجاري، إعادة النظر في المرسوم الملكي رقم م/١٤ وتاريخ ١٤٢١/٤/١٦هـ الخاص بترتيب سداد الديون الممتازة في حالة الإفلاس، وتقرير لجنة الإسكان والمياه والخدمات العامة بشأن التقرير السنوي للهيئة العامة للإسكان عن الفترة منذ إنشاء الهيئة وحتى نهاية العام المالي ١٤٣٠/١٤٣١هـ.

١٠٠ مركز لتطبيق استراتيجية الرعاية الصحية

محمد الهتار ـ جدة

أعلن مدير عام الإدارة العامة للمراكز الصحية في وزارة الصحة الدكتور عصام الغامدي، اختيار ١٠٠ مركز صحي لتطبيق الاستراتيجية الوطنية للرعاية الصحية الأولية مطلع العام الميلادي المقبل، والتي تستمر على مراحل على مدى خمسة أعوام تبدأ بخمسة مراكز من كل محافظة، لتشمل جميع المراكز في المملكة وعددها ٢٠٨٦.

وأوضح الغامدي أن الاستراتيجية تأتي ضمن استراتيجية وزارة الصحة لتحسين كافة جوانب الأداء في الرعاية الصحية الأولية من بنية تحتية وتجهيز وجودة الخدمة من خلال برنامج لتدريب جميع الفئات العاملة في المراكز الصحية.

وأفاد مدير عام الإدارة العامة للمراكز الصحية أن تدريب مديري المراكز والأطباء وهيئة التمريض سيكون على مبادئ وأسس الرعاية الأولية وطب الأسرة، وإلحاقهم بدورات تدريبية عن التعليم الطبي المستمر، بعد أن وضعت وزارة الصحة معايير لتقويم جميع أطباء الرعاية الصحية الأولية وتحسين أدائهم من خلال برنامج الإشراف الداعم والجولات على المراكز الصحية لرصد مستوى أداء كافة العاملين بها، والذي يركز على تدريب العاملين على رأس العمل وتوجيههم لأداء الخدمة الصحية للمراجعين بناء على مؤشرات الجودة المعتمدة.

في ظل شكوى سكان حي الطندباوي .. شرطة العاصمة المقدسة لـ عكاظ:

استخدام المتفجرات في أعمال المشاريع خاضع لمعايير فنية

عبد الكريم المربع ـ مكة المكرمة

أكد لـ «عكاظ» المتحدث الرسمي لشرطة العاصمة المقدسة الرائد عبد المحسن الميمان أن استخدام المتفجرات في تفتيت الصخور والتنقيب ضمن أعمال المشاريع لا يتم إلا بعد الموافقة والإشراف المباشر من قبل شعبة الأسلحة والمتفجرات في الشرطة.

وقال الميمان: «الشعبة تحدد نسبة التفجير وفق معايير فنية تراعي الأخطار الممكنة منه وباستخدام أجهزة قياس دقيقة مخصصة لها وعلى من يواجه أية مشكلة من هذا النوع التوجه للشعبة والتي بدورها ستشكل فريقا يقف على الشكوى ويدرس تبعاتها والذي من الممكن أن يوقف المشروع إذا ثبت الضرر لحين إيجاد طريقة بديلة أو تعديل للأضرار».

وجاءت هذه التأكيدات في ظل شكوى بعض أحياء مكة المكرمة من الأضرار التي لحقت بمنازلهم جراء استخدام المتفجرات في عملية تفتيت الصخور والتنقيب.

أحد سكان الحي يشير إلى الأضرار التي لحقت بمنزله في مكة المكرمة أمس.

ومن هذه الأحياء، حي الطندباوي الذي يعيش منذ أربعة أعوام معاناة مع المتفجرات، إذ يقول عيسى الهيج، أحد سكان الحي: «نعاني منذ تنفيذ مشروع إنشاء أبراج سكنية في الحي الذي يبعد قرابة الكيلو ونصف عن المسجد الحرام والتي عمد منفذ المشروع إلى استخدام المتفجرات بنسب عالية ما تسبب في ظهور تصدعات وتشققات في منازل الحي القريبة من المشروع والتي تقارب ٤٠ منزلا».

طاهر كريري وافق جاره بالقول، إنهم توجهوا غير مرة منذ بداية المعاناة إلى وحدة المتفجرات في العاصمة المقدسة مطالبين بوقف هذا النوع من التفجيرات واستخدامها وفق المسموح دون إلحاق الضرر بالآخرين بيد أنه لم يتم اتخاذ إجراءات صارمة بوقف تنفيذ المشروع أو تعديل طريقة التنقيب ما زاد من حدة المشكلة وتفاقمها.

ويقول أحمد الكعبي، أحد سكان الحي ذاته: «حضرت إدارة الدفاع المدني قبل موسم حج هذا العام بعد عدة مطالبات من سكان الحي للوقوف على المشكلة والتي بدورها طالبت بإخلاء المنازل بشكل كامل لحين انتهاء تنفيذ عمليات التنقيب بالمتفجرات في المشروع بعد أن رأوا الأضرار المترتبة عليه وكيف شكلت خطرا كبيرا على السكان، ولكن هناك تساؤلات منعت الامتثال لهذا القرار على هرمها أن المنازل الـ ٤٠ أو تزيد كيف يمكنها الإخلاء بسبب تجاوز المقاول».

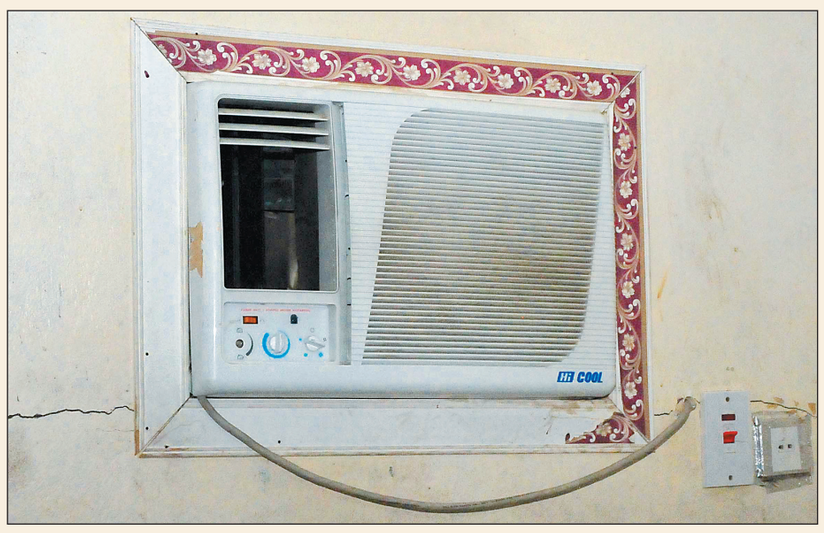
جدار منزل متصدع جراء عمليات إنشاء أحد المشاريع المجاورة له في مكة المكرمة أمس.
(تصوير: فهد العداين ـ «عكاظ»)