بسم الله الرحمن الرحيم

عكاظ
OKAZ
سياسية .. اجتماعية .. اقتصادية

مدير عام المؤسسة ورئيس التحرير : هاشم عبده هاشم

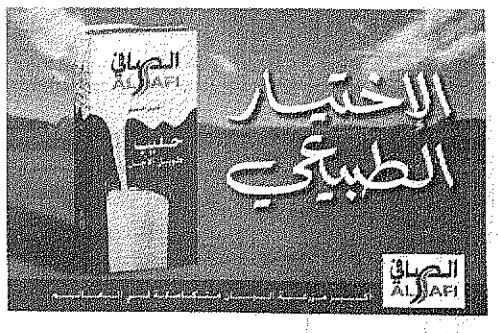

RABI'II 20 - 1419 H - AUGUST 12.WEDNESDAY 1998G- No.: 11678

[٣٢] صفحة [الثمن ريالان]

□ السنة الاربعون ـ العدد ١١٦٧٨ الاربعاء ٢٠ ربيع الاخر ١٤١٩هـ الموافق ١٢ أغسطس ١٩٩٨م □

أمر بمساعدات لكينيا وتنزانيا وترقية عميدين

خادم الحرمين الشريفين يعزي الرؤساء الامريكي والتنزاني والكيني

واس [الرياض]

بعث خادم الحرمين الشريفين الملك فهد بن عبدالعزيز آل سعود يحفظه الله برقية عزاء ومواساة لفخامة الرئيس ويليام كلينتون رئيس الولايات المتحدة الامريكية اعرب له فيها عن احر التعازي واصدق المواساة لفخامته ولاسر الضحايا وللشعب الامريكي على اثر الانفجارين اللذين تعرضت لهما سفارتا الولايات المتحدة الامريكية في نيروبي ودار السلام وما نتج عنهما من قتلى وجرحى.

كما بعث خادم الحرمين الشريفين برقيتي عزاء ومواساة مماثلتين لفخامة الرئيس بنجامين وليم مكابا رئيس جمهورية تنزانيا وفخامة الرئيس دانيال اراب موي رئيس جمهورية كينيا.

من جهة ثانية امر خادم الحرمين الشريفين حفظه الله بتجهيز طائرتي شحن كبيرتين محملتين بالمواد الغذائية والادوية والبسط وارسالهما الى كينيا وتنزانيا اسهاماً من المملكة في التخفيف عن المتضررين من جراء الانفجارين.

كما صدر امره يحفظه الله بترقية العميد عبدالرحمن بن غانم الرشيد الى رتبة لواء وترقية العميد صالح بن حمد بن شعيل الى رتبة لواء.

(تفاصيل ص٣)

على اثر انفجاري نيروبي ودار السلام

سمو ولي العهد يعزي كلينتون واراب موى ومكابا

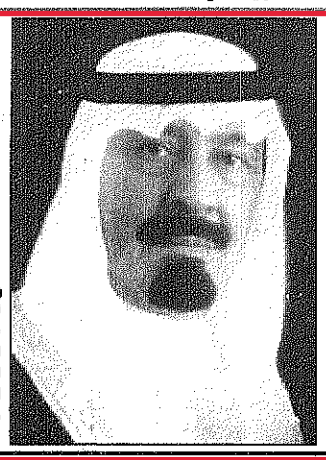

واس [الرياض]

بعث صاحب السمو الملكي الامير عبدالله بن عبدالعزيز ولي العهد ونائب رئيس مجلس الوزراء ورئيس الحرس الوطني برقية عزاء ومواساة لفخامة الرئيس ويليام كلينتون رئيس الولايات المتحدة الامريكية اعرب له فيها عن احر التعازي واصدق المواساة لفخامته ولاسر الضحايا وللشعب الامريكي على اثر الانفجارين اللذين تعرضت لهما سفارتا الولايات المتحدة الامريكية في نيروبي ودارالسلام وما نتج عنهما من قتلى وجرحى.

كما بعث سمو ولي العهد برقية عزاء ومواساة مماثلة للرئيس بنجامين وليم مكابا رئيس جمهورية تنزانيا أعرب لفخامته فيها عن احر التعازي واصدق المواساة على اثر الانفجار الذي وقع في دار السلام ومانتج عنه من قتلى وجرحى. كما بعث سمو ولي العهد برقية عزاء ومواساة لفخامة الرئيس دانيال اراب موى رئيس جمهورية كينيا اعرب لفخامته فيها عن احر التعازي واصدق المواساة على اثر الانفجارالذى وقع في نيروبي ومانتج عنه من قتلى وجرحى.

(تفاصيل ص٣)

استجواب سوداني وعراقي وعربي ثالث في انفجاري السفارتين الامريكيتين

عكاظ اليوم

عوى الذئب
ص١٢
• حبابي

ماذا اعددنا لـ.. اليورو دولار ص١٩
• ال نجيد

الاهلي يثبت الوالدة ٢٤ شهراً
ص٢٨
• سليمان

معمور يزيح عجوز البرازيل
ص٢٨
• لوكسمبورجو

المعلمون والمعلمات المفصولون في ذكاء الحكومة وتمويه والوجه وامتلاح وحلل والبدع ص١٤

هدنة سياسية في بيروت

زياد عيتاني [بيروت]

يتجه الرئيس اللبناني الياس الهراوي خلال اليومين المقبلين الى دمشق للاجتماع بالرئيس السوري حافظ الاسد في لقاء قمة تاخر عن موعده المحدد قليلا.

مصادر سياسية مطلعة في العاصمة اللبنانية اكدت لـ«عكاظ» أن القمة تاتي على خلفية مشحونة بالتوترات السياسية بين الاطراف اللبنانية مشيرة الى أن التدخل السوري ادخل السجال في هدنة الزامية حتى النصف الثاني من سبتمبر المقبل موعد الانطلاقة الرسمية لمعركة رئاسة الجمهورية.

واضافت هذه المصادر بان قمة الاسد والهراوي على جانب كبير من الأهمية لأنها ستكون على الارجح الأخيرة قبل الانتخابات الرئاسية.

ووسط السجال الدائر بين أركان الحكم اللبناني يبدو الهراوي مرتاحا للموقع الذي يقف فيه وهو موقف الحياد.

الفقر والمرض يقتلان ١١ مليون طفل

أ.ف.ب [جنيف]

دعت المديرة العامة لمنظمة الصحة العالمية جرو هارلم بروتلاند اطباء الاطفال في العالم الى التحرك لمواجهة الامراض التي تتسبب مع الفقر في وفاة ١١ مليون طفل تحت سن الخامسة سنويا. وقالت بروتلاند خلال المؤتمر الثاني والعشرين لاطباء الاطفال الذي افتتح امس الاول في جنيف ان اكثر من نصف هذه الوفيات ناجم عن التهابات حادة في المجاري التنفسية و ٩٠٪ من الوفيات ناجمة عن اسهالات وملاريا وحصبة تصيب أطفالا دون الخامسة.

واكدت بروتلاند رئيسة وزراء النرويج السابقة ان الحلقة المفرغة للفقر والامراض تقف وراء هذه الحصيلة.. وقالت ان مخاطر الوفاة قبل سن الخامسة اكثر بخمس مرات حيث ينتشر الفقر، ففي افريقيا يموت طفل من كل خمسة قبل سن الخامسة كما يتسبب سوء التغذية عموما في اكثر من نصف وفيات الاطفال في العالم.

واشنطن : لن ننسحب من الساحة ولن نخضع للترهيب

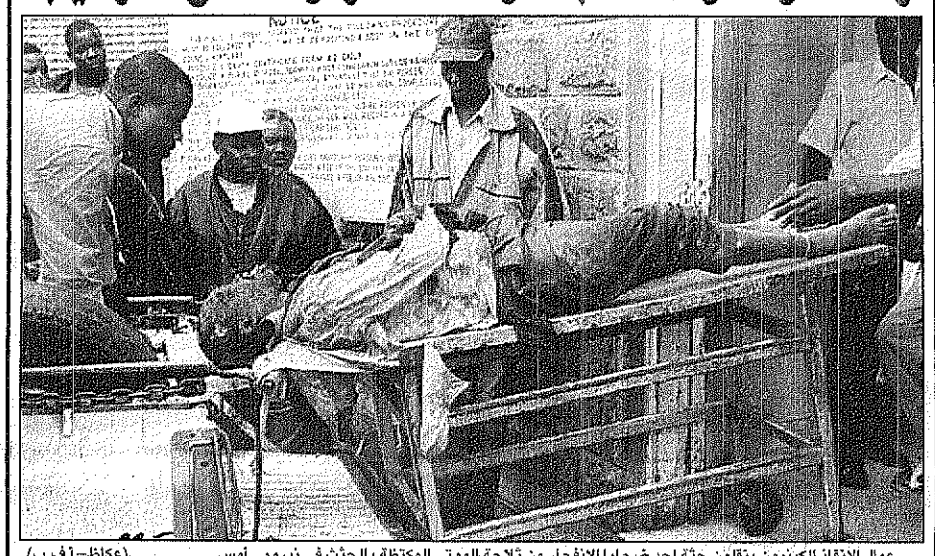

عمال الانقاذ الكينيون ينقلون جثة احد ضحايا الانفجار من ثلاجة الموتى المكتظة بالجثث في نيروبي أمس. (عكاظ- أ.ف.ب)

الوكالات [عواصم]

فيما واصلت فرق البحث والانقاذ امس عملها على أمل العثور عن ناجين في انفجار السفارة الامريكية في نيروبي اعلن وزير الداخلية التنزاني علي عمير محمد ان محققين من مكتب التحقيقات الفيدرالي (اف.بي.آي) والشرطة التنزانية يستجوبون ثلاثة مواطنين عرب احدهم سوداني بشأن الاعتداءين اللذين استهدفا السفارتين الامريكيتين في دار السلام ونيروبي.

ولم يكشف الوزير التنزاني جنسيتي العربيين الآخرين لكن معلومات غير مؤكدة اشارت الى أن احدهما عراقي. وقال الوزير التنزاني: بدانا استجوابهم واطلاق سراحهم المحتمل سيكون مرهونا بنتائج هذا الاستجواب.

واعتقلت الشرطة التنزانية بالتعاون مع مكتب التحقيقات الفيدرالي الامريكي ١٤ من الرعايا الاجانب. وفي حصيلة جديدة عن ضحايا انفجار نيروبي ارتفع العدد الى ٢١١ قتيلا اسفر انفجار دار السلام عن ٧٥ قتيلا.

في غضون ذلك اكد الرئيس الامريكي بيل كلينتون امس في سان فرانسيسكو (كاليفورنيا) ان الولايات المتحدة لن تتخلى عن العمل على الساحة الدولية رغم الاعتداءين. وقال كلينتون الذي قرر اختصار جولته عبر الولايات من المهم ان يوجه الامريكيون «رسالة واضحة الى العالم يقولون فيها لن ننسحب ايدينا ولن نتخلى عن تصدينا للارهاب».

واكدت وزيرة الخارجية الامريكية مادلين اولبرايت امس ان الولايات المتحدة «ستبقى على وجودها في افريقيا» رغم الاعتداءين وقالت الوزيرة الامريكية وهي تتلقى التعازي من السفراء الافارقة المعتمدين في واشنطن «لن نخضع للترهيب». تفاصيل

(تفاصيل ص١٤)

تأجيل اجتماع قيادة المعارضة السودانية في القاهرة

أ. ف. ب [القاهرة]

اعلنت المعارضة السودانية تاجيل اجتماع قيادة «التجمع الوطني الديموقراطي» الذي يضم المتمردين الجنوبيين واحزاب المعارضة الشمالية، والذي كان مقررا امس الثلاثاء في القاهرة ليومين او ثلاثة.

وقال دنغ الور، المسؤول في الجيش الشعبي لتحرير السودان

ان الاجتماع تاجل الى ما بعد الاجتماع المقرر اليوم الاربعاء بين الرئيس المصري حسني مبارك ووزير الخارجية عمر موسى، وقادة التجمع في الاسكندرية (شمال).

وقال «الور» ان جون قرنق، زعيم المتمردين الجنوبيين، والصادق المهدي زعيم حزب الامة، وعثمان الميرغني، رئيس التجمع سيشاركون في اجتماع اليوم.

واضاف ان اجتماع قيادة التجمع «قد يعقد الخميس او الجمعة».

وكان اعلن عن انعقاد الاجتماع الثلاثاء على ان يستمر ثلاثة ايام، اما لقاء فرنق مع موسى فتم تغيير موعده مرتين.

ومن جهة ثانية وصل وزير التعاون الفرنسي شارل جوسلان الى القاهرة بعد ظهر امس التي يتوقف فيها في طريق عودته من الخرطوم للقاء قرنق ومسؤولين عن الشؤون الافريقية في الخارجية المصرية.

نصيحة «مونيكا» قد تجبر رؤساء أمريكا على حياة العزلة

ديبورا زابارنكو- رويترز [واشنطن]

يعتقد خبراء أن الآثار القانونية لفضيحة «مونيكا جيت» قد تجبر رؤساء امريكيين قادمين على الحياة في عزلة وخشية من الافضاء بمكنونات نفوسهم واسرارهم الى مجامين بالبيت الابيض او مسؤولين بالمخابرات بل حتى مستشارين وثقوا فيهم منذ زمن طويل. يقول اخيل عمار- الاستاذ بكلية القانون في جامعة ييل ان السوابق التي رافقتها الفضيحة ستؤثر في جيل باكمله الى أن تنشود سمعة رؤساء جمهوريين مثلما تلطخت سمعة الديمقراطيين. ولاحظ عمار وخبراء آخرون تغييرات حدثت في الوضع القانوني للرئيس خلال الفضيحة منذ تفجيرها قبل سبعة أشهر واهمها: - قبل تفجر القضية في يناير الماضي لم يحدث ان تقدم رئيس امريكي قبل كلينتون للشهادة امام هيئة محلفين عليا تحقق في سلوكه «كلينتون سيدلي بشهادته الاثنين المقبل».

- قبل ان يعرف العالم اسم «مونيكا» لم يهتم اي رئيس امريكي بتوخي منتهى الحذر في كلامه أو مسلكه أمام الحراس السريين الذين يراقبون كل خطواته «وحتى الآن أدلى عشرة من هؤلاء الحراس بشهاداتهم».

- قبل أن يوسع المدير المستقل كينيث ستار تحقيقاته لتشمل ادعاءات بأن كلينتون حاول التعتيم على علاقته بـ«مونيكا» كان أي رئيس امريكي يستطيع طلب المشورة من المحامين العاملين بالبيت الابيض بدون خوف من ان الاحاديث معهم يمكن أن تكون وقودا للمحققين (حكمت محكمة استئنافية بأن هؤلاء المحامين يتلقون مرتباتهم من الحكومة وانهم في خدمة دافع الضرائب أكثر منهم في خدمة الرئيس).

نزوح جماعي من كوسوفو.. ومجموعة الاتصال تدعو لـ«حكم ذاتي واسع»

أ.ف.ب [بلجراد]

ذكرت الوكالة المستقلة «فونيت» نقلا عن تقديرات غير رسمية ان حوالي ٣٥ الف شخص فروا من المعارك في كوسوفو ولجأوا الى الجبل الاسود.

واضافت الوكالة انه خلال نهاية الاسبوع الماضي وحده وصل ٨١٣ البانيا من كوسوفو الى الجبل الاسود هربا من المعارك التي تدور بين القوات الصربية وجيش تحرير كوسوفو. ونقلت الوكالة عن لجنة الجبل الاسود المكلفة بشؤون المهجرين انه تم تسجيل حوالي ٢٧ الف شخص رسميا منذ بداية ازمة كوسوفو في اواخر فبراير.

وقالت لجنة الصليب الاحمر في الجبل الاسود من جهتها ان ٢٩ الف شخص طلبوا منها مساعدات.. واضافت: اذا حسبنا الاف اللاجئين الذين لم يعلنوا عن وصولهم فإن عدد النازحين مؤقتا عن كوسوفو الى الجبل الاسود يبلغ حاليا ٣٥ الف شخص. من ناحية اخرى ذكرت صحيفة «جلاس جافنوستي» في بلجراد امس أن مجموعة الاتصال حول يوغسلافيا السابقة سلمت الى الحكومة الصربية والمسؤولين الالبان في كوسوفو وثيقة تدعو الى اقامة حكم ذاتي للاقليم من دون الحق في الانفصال.. وقد سلمت الوثيقة التي اطلقت عليها الاوساط الدبلوماسية والصحفية اسم «حكم ذاتي بلاس» في الاسبوع الماضي عبر سفير بريطانيا بريان دونيلي الى نائب الرئيس الصربي نيكولا سينوفيتش والزعيم الالباني ابراهيم روجوفا.. وذكرت مصادر دبلوماسية الاسبوع الماضي ان الوثيقة تشير الى عدد من نماذج الحكم الذاتي في اوروبا بهدف تغذية النقاشات حول الوضع المقبل لكوسوفو.

اسرة البانية لاجئة من كوسوفو، خلال عودتها الى قريتها على امل العثور على منزلها سليما. (عكاظ - أ. ف. ب)

ونقلت الصحيفة عن دبلوماسيين ان الخطة تضمن لكوسوفو صلاحيات جمهورية لكن من دون حق الانفصال.. واضافوا بان دول مجموعة الاتصال قدموا الى بلجراد والالبان الخطة تنويعا على سياسة الجزرة والعصا مع فرض عقوبات على الطرفين اذا لم يوافقا على بدء مفاوضات لايجاد حل للازمة.

وجه في الأحداث

يكتبه اليوم: سعيد السريحي

الاكتفاء الذاتي من الموت

كأنما سوادها
سواد دم
تختثر عبر التاريخ..
وليس لافريقيا
غير بوابة الموت
تعبرها
لتشارك الجالسين
على مائدة الأخبار..
والدم الأسود
استعذب
أن يمتزج بدم طازج
ويكفي أحد عشر قتيلا
أبيض كالثلج
ليكون الموتى
متميزين عن قتلى
المجاعة
والساقطين
تحت فؤوس
الهوتو والتوتسي
وسيكونون أكثر
تميزاً
عن صرعى وباء ايبولا..

○○○

دانيال آراب موي
أعلن أن نصيب أفريقيا
من الموت يكفيها..
اعلن الذين حوله
أن للموت فائضا
قابلا للتصدير كذلك..
وأفريقيا
ليست بحاجة إلى
استيراد موت جديد..

○○○

افريقيا
عالم مسالم
هكذا أعلن آراب موي
وخبأ تحت الطاولة
الجثث التي سقطت
في المذابح
فنزّ الدم من تحت الخشب

○○○

الذين يريدون
كسر ذراع افريقيا
للوقوف إلى
جانبهم
سيكتشفون أن
افريقيا
بدون ذراع
سقط من
مفصله
في القرن
الافريقي

○○○

والذين يريدون
أن يتخذوا من افريقيا
أرضا مجايدة لتصفيات
حساباتهم
سيضطرون إلى نقل
جثث ارهابهم
إلى أقرب قارة
بعد أن تحولت
افريقيا
إلى أكبر مقبرة
في التاريخ..

المعارضة تنفي استسلام دوستم ومقتل حكمتيار
طالبان تسيطر على «طالقان» وروسيا تتهم باكستان بالمشاركة في القتال

الوكالات [عواصم]

فيما أحكمت قوات حكومة طالبان قبضتها أمس على مدينة طالقان معقل القائد العسكري احمد شاه مسعود بعد ان طردت منها قواته بقي مصير الدبلوماسيين الايرانيين في قنصلية مزار شريف.

في هذه الأثناء نفت المعارضة نبأ تسليم الجنرال عبدالرشيد دوستم نفسه الى قوات طالبان كما نفى رئيس الوزراء الافغاني السابق قلب الدين حكمتيار امس عبر اذاعة طهران المعلومات التي تحدثت عن اغتياله. وقال حكمتيار في تصريح ادلى به تلفزيونيا لاذاعة طهران: «كما تسمعون اليوم الحادي عشر من أغسطس لست ميتا وهذا النبأ الكاذب يهدف الى اضعاف معنويات مقاتلينا». وتواصلت ردود الفعل المتباينة ازاء انتصارات طالبان حيث اتهمت روسيا باكستان بتقديم دعم عسكري لقوات طالبان وقالت الخارجية الروسية في بيان أصدرته امس: في هذه المرة يحدث التقدم العسكري لقوات طالبان بمشاركة مباشرة من الجيش الباكستاني سواء في التخطيط للعمليات أو تجهيز طالبان بالعتاد أو القتال الى جانبها مشيرة الى أن المعارضة اسرت جنودا باكستانيين. في المقابل اصدرت الخارجية الباكستانية بيانا قالت فيه ان باكستان تراقب عن كثب التغيرات السريعة على الساحة الافغانية بسبب مصلحة باكستان المباشرة في السلام الدائم في افغانستان واضاف البيان بان باكستان يعتبر ما يحدث شأنا افغانيا داخليا بحتا. وبينما نظمت أمام سفارة باكستان في ايران امس تظاهرة للمطالبة بالافراج عن الصحفي الايراني محمود صارمي التي تقول طهران ان طالبان اعتقلته ذكرت وكالة الانباء الايرانية ان ثمانية من الايرانيين التسعة الذين أجلتهم الامم المتحدة اول امس الاثنين من اقليم بامليان الافغاني الى اسلام اباد هم عناصر في منظمة انسانية وان التاسع دبلوماسي.

تفاصيل (ص١٤)

اسرائيل ترفض تفتيش منشآتها النووية

الوكالات [جنيف] [القدس المحتلة]

بدأ مؤتمر الامم المتحدة لنزع السلاح امس الثلاثاء المفاوضات الخاصة بوقف انتاج مواد قابلة للانشطار تستخدم في صنع القنابل النووية لكنه ترك مسألة ما اذا كانت ستشمل بحث وضع المخزون الحالي مفتوحة. واستجابت اسرائيل للدعوات الامريكية وتخلت عن اعتراضها على اجراء المحادثات بما مهد السبيل نحو اجماع في الاراء بعد تازم استمر ثلاث سنوات بشأن هذه المسألة الحساسة ولكنها اشترطت عدم اخضاع منشآتها النووية لاي تفتيش. لكن بياناً اسرائيليا صدر في القدس قال ان اسرائيل لديها «مشاكل تتعلق بالمبادىء» فيما يتصل بمثل هذه المعاهدة ولم يقدم اي التزام بفتح مفاعل ديمونة النووي السري الذي يعتقد على نطاق واسع انه مصنع للقنابل. وكان مؤتمر نزع السلاح اوشك قبل اسبوعين على الوصول الى اجماع بشأن المواد القابلة للانشطار وبعد ان حذت باكستان حذو الهند في الاذعان للضغوط الدولية في اعقاب احتجاجات على تجاربهما النووية في مايو الماضي وقال مسؤول كبير بالامم المتحدة ان مسألة المخزون مشكلة سياسية يصعب على الدول الاعضاء حلها بسرعة.

(تفاصيل ص١٤)

تخطى حاجز ١٤٧ للدولار: الين الياباني في أدنى مستوياته

أ.ف.ب [طوكيو]

تراجع الين الياباني امس الثلاثاء الى ١٤٧,٠٥ مقابل الدولار الواحد في سوق الصرف في طوكيو ليسجل ادنى مستوياته امام الورقة الخضراء منذ اغسطس ١٩٩٠.

وكانت العملة اليابانية تخطت حد مقاومتها للتراجع في منتصف يونيو اذ بلغت ١٤٦,٧٥ ينا للدولار الواحد قبل ساعات قليلة من التدخل المشترك للبنكين المركزيين الامريكي والياباني.

وتأثر الين مجددا من ضعف الاسواق الآسيوية بينما تردد الشائعات يوميا وبشدة عن احتمال خفض العملة الصينية. كذلك اثر ضعف بورصة طوكيو التي تسجل تقهقرا مستمرا منذ اسبوع على قيمة الين. وقال احد المتعاملين في «تراست بنك» الياباني ان «تدهور الاسهم المصرفية عجل في حركة بيع الين». وكان صرف الين امس الاول الاثنين بعادل ١٤٦,٢٠ ينا للدولار الواحد في طوكيو و١٤٦,٢٥ ينا للدولار الواحد في نيويورك بعد بضع ساعات.

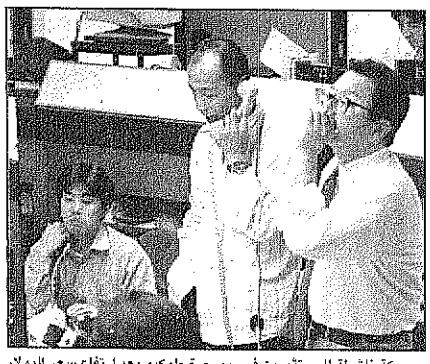

حركة ناشطة للمستثمرين في بورصة طوكيو بعد ارتفاع سعر الدولار الى ١٤٧,٦٤ ينا (عكاظ- أ.ف.ب)

تفاصيل (ص١٨)

الملك حسين: صحتي تحسنت.. والتكهنات حول خلافتي «خنفشارية»

أ.ف.ب [عمان] رويترز [واشنطن]

اكد الملك حسين -الذي يبدأ اليوم الاربعاء المرحلة الثانية من علاج كيميائي نتيجة اصابته بسرطان الغدة الليمفية القابل للشفاء التام- أن صحته تحسنت كثيرا ووصفت التكهنات حول خلافته بانها في غير محلها وخارجة عن الاطار. وفي مقابلة هاتفية من واشنطن مع وكالة فرانس برس واذاعة مونت كارلو في عمان قال الملك حسين «أحب أن أطمئن الجميع أن وضعي تحسن كثيرا وانا متفائل باجتياز هذا الامتحان قريبا. ووصف الملك حسين (٦٢ عاما) الذي وافق امس الذكرى الـ٤٦ لجلوسه على عرش بلاده- التكهنات حول خلافته بانها تساؤلات وآراء «خنفشارية» في غير محلها وخارجة عن الاطار.. وقال: فيما يتعلق بولاية العهد فهي بيد أخي الذي اخترته مع اخرين من سنوات خلت والذي يتحمل المسؤولية وادى واجبه على أكمل وجه.. واتهم الملك حسين جهات لم يسمها بانها «مسؤولة» عن هذه التكهنات مشيرا الى وجود الكثيرين دائما هدفهم ورغبتهم الاستمرار في التهجم علينا باي شكل من الاشكال ومحاولة اظهارنا باننا أبعد عن الواقع والحقيقة». من جهة اخرى حذر الملك حسين من تعثر عملية السلام ودعا: «الله يهدي الجميع لكي يتحركوا في الاتجاه الصحيح» مشيرا الى ضرورة «عمل المستحيل في سبيل السير على الطريق الذي اخترناها واختارها الجميع على الصعيد العربي باتجاه سلام عادل ومشرف ودائم.. وقال: ان الجواب لا يكمن في الجانب العربي فالجواب بين اسرائيل وحكومتها. وتناول الملك حسين -الذي كان يتحدث من السفارة الاردنية في واشنطن- عن قضية المياه الملوثة معربا عن استغرابه لعدم اتخاذ الاحتياطات اللازمة سلفا لتنقية المياه الوافدة القادمة من بحيرة طبريا.. وقال: ما يضايقني كثيرا هو التستر على العيوب.. يجب أن نكشفها وتكون لدينا شفافية كاملة ولابد أن ينال المسؤولون عقابهم. من جانبها قالت الملكة نور -زوجة الملك حسين في مقابلة تلفزيونية اذيعت في ساعة مبكرة من صباح امس الثلاثاء- أن زوجها في حالة معنوية جيدة بعد الجلسة الاولى من العلاج الكيماوي حتى انه قاد طائرته الى واشنطن لقضاء فترة استجمام قصيرة. وقالت الملكة نور في مقابلة مع شبكة تلفزيون سي.ان.ان سجلت يوم الجمعة الماضي: لقد كانت مفاجأة لنا امس عندما سمح لنا الاطباء بقضاء اربعة ايام خارج المستشفى- ورفضت التكهنات حول خلافته ووصفتها بانها تنزع الى الاثارة وسابقة لاوانها وقالت: انه قد يبقى معنا لعقود قادمة.

كوبون مسابقة عكاظ الكبرى.. «من أنا ؟»

اسم صاحب الصورة: .....

الاسم: ..... الجنسية .....

العنوان: ..... هاتف : .....

.....

شهر أغسطس ٩٨: السؤال رقم (١٢)