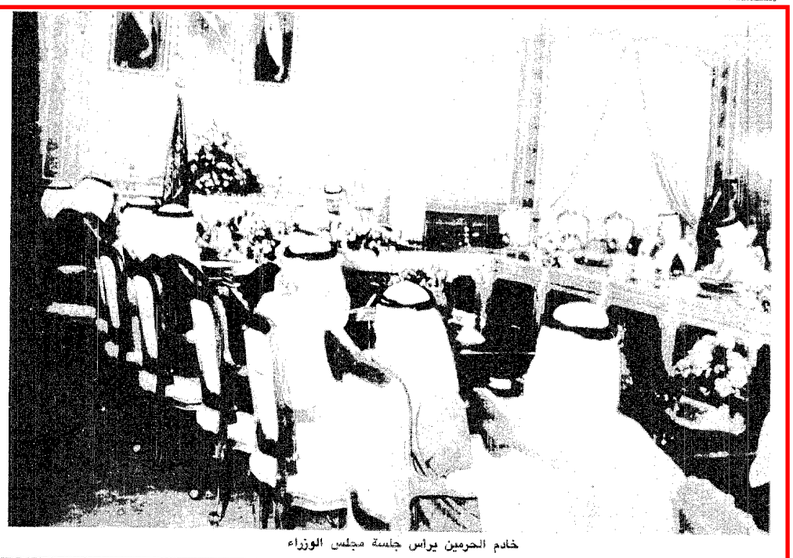

خادم الحرمين يراس جلسة مجلس الوزراء

خادم الحرمين وسمو ولي العهد في جلسة مجلس الوزراء التي تم خلالها اقرار واعلان الميزانية ..

مرسوم ملكي بالمصادقة على الميزانية العامة للدولة للسنة المالية ١٤٠٨/٩ هـ :

١٤١,٢٠٠ ألف مليون ريال مصروفات الدولة

١٠٥,٣٠٠ آلاف مليون ريال إيرادات الدولة

٨ آلاف مليون ريال تنقل من الاحتياطي العام للدولة وتضاف للايرادات

٣٠ الف مليون ريال تفوض وزارة المالية والاقتصاد الوطني باقتراضها عن طريق اصدار سندات خزينة بالريال لزيادة موارد الميزانية العامة للدولة لمواجهة نفقات التنمية

لايجوز احداث وظائف او مراتب جديدة غير ماهو معتمد في هذه الميزانية باستثناء الوظائف المؤقتة

لايجوز تعديل المراتب المعتمدة في هذه الميزانية بالرفع ولكن يجوز تخفيضها بقرار من رئيس الديوان العام للخدمة المدنية بناء على توصية من لجنة

سمو الامير عبد الله في جلسة مجلس الوزراء امس

خادم الحرمين يراجع الميزانية مع ابا الخيل

خادم الحرمين وسمو ولي العهد بعد جلسة اقرار واعلان الميزانية

سمو الامير سلطان وسمو الامير متعب والزامل في حديث باسم

سمو الامير سلطان عقب جلسة مجلس الوزراء امس

واس ـ الرياض :

صدر مرسوم ملكي بالمصادقة على الميزانية العامة للدولة للسنة المالية ١٤٠٩/١٤٠٨ هـ وفيما يلي نصه :

بسم الله الرحمن الرحيم

مرسوم ملكي

الرقم م/١٧

التاريخ ١٤٠٨/٥/١٠ هـ

بعون الله تعالى

نحن فهد بن عبد العزيز ال سعود

ملك المملكة العربية السعودية

بعد الاطلاع على المادة « ٣٧ » من نظام مجلس الوزراء الصادر بالمرسوم الملكي رقم « ٣٨ » وتاريخ ١٣٧٧/١٠/٢٢ هـ .

وبعد الاطلاع على البيانات الخاصة بايرادات ومصروفات الدولة للسنة المالية ١٤٠٩/١٤٠٨ هـ .

وبعد الاطلاع على قرار مجلس الوزراء رقم « ٨٥ » وتاريخ ١٤٠٨/٥/٨٠ هـ .

رسمنا بما هو آت ..

اولا : أ ـ تقدر ايرادات الدولة للسنة المالية ١٤٠٩/١٤٠٨ هـ بمبلغ « ١٠٥,٣٠٠,٠٠٠,٠٠٠ » مائة وخمسة الاف وثلاثمائة مليون ريال وفقا للجدول حرف « أ » المرافق لهذا المرسوم .

ب ـ تعتمد مصروفات الدولة للسنة المالية ١٤٠٩/١٤٠٨ هـ بمبلغ « ١٤١,٢٠٠,٠٠٠,٠٠٠ » مائة وواحد واربعين الفا ومائتي مليون ريال وفقا للجدول حرف « ب » المرافق لهذا المرسوم .

ثانيا : ينقل مبلغ « ٨,٠٠٠,٠٠٠,٠٠٠ » ثمانية الاف مليون ريال من الاحتياطي العام للدولة ويضاف للايرادات ..

ثالثا : تفوض زيادة موارد الميزانية العامة للدولة بما يكفي لمواجهة نفقات التنمية المعتمدة في الميزانية تفوض وزارة المالية والاقتصاد الوطني باقتراض مبلغ لا يزيد عن « ٣٠,٠٠٠,٠٠٠,٠٠٠ » ثلاثين الف مليون ريال خلال العام المالي ١٤٠٩/١٤٠٨ هـ وذلك تدريجيا خلال العام المالي ١٤٠٩/١٤٠٨ هـ عن طريق اصدار سندات خزينة بالريال السعودي ذات آجال مختلفة ..

رابعا : تستوفى الايرادات طبقا للانظمة المالية وتدفع جميعها الى مؤسسة النقد العربي السعودي وفروعها .. لحساب وزارة المالية والاقتصاد الوطني .

خامسا : تصرف النفقات وفق الميزانية والتعليمات الخاصة بها ..

سادسا : أ ـ تتم المناقلات بين اعتمادات فصول وفروع وابواب الميزانية بموافقة رئيس مجلس الوزراء بناء على تقرير مشترك من الوزير المختص او رئيس الادارة ذات الميزانية المستقلة ووزير المالية والاقتصاد الوطني ..

ب ـ تتم المناقلات بين بنود كل من الباب الاول والباب الثاني بقرار من الوزير المختص او رئيس الادارة ذات الميزانية المستقلة شريطة ان لا يزيد ما ينقل الى اى بند عن نصف الاعتماد الاصلي المرصود في الميزانية فيما عدى بنود الرواتب فلا يجوز النقل منها الا طبقا للفقرة السابقة من هذه المادة ..

سابعا : لا يجوز استعمال الاعتماد في غير ما خصص له او اصدار امر بالصرف بما يجاوز الاعتماد او الارتباط بأى مصروف ليس له اعتماد في الميزانية ..

ثامنا : لا يجوز اصدار اى قرار او ابرام اى عقد يكون من شانهما ان يرتبا التزاما على سنة مالية مقبلة باستثناء ما يلي :

أ ـ العقود ذات التنفيذ المستمر او التنفيذ الدوري كعقود الايجار والعمل والخدمات وتوريد الاعاشة وعقود الخدمات الاستشارية التي يتكرر عادة رصد اعتمادات لها كل سنة ..

ب ـ عقود التوريد المعتمدة تكاليفها في الباب الثاني بشرط ان لا تتجاوز قيمة العقد المبلغ المعتمد خلال السنة المالية الحالية وان لا يرتبط على المبلغ المعتمد ولا ينقل منه في حدود قيمة العقد وان لا تتجاوز مدة تنفيذ العقد نهاية السنة المالية التالية ..

جـ ـ عقود المشاريع التي لا يمكن تجزئتها شريطة ان يتم الارتباط في حدود التكاليف المعتمدة بكل مشروع .

تاسعا : اذا ظهر خلال السنة المالية الحالية ان هناك مبالغ تم الالتزام بها خلال السنوات الماضية بما يجاوز الاعتماد المقرر تعين عرض الموضوع على مجلس الوزراء اذا كان التجاوز ناتجا عن تصرف غير مبرر والا جاز لوزير المالية والاقتصاد الوطني الاذن بصرف تلك المبالغ من اعتمادات السنة المالية الحالية ..

عاشرا : لا يجوز اطلاقا تعيين او ترقية الموظفين والمستخدمين الا على الوظائف المعتمدة في هذه الميزانية وبالشروط والاوضاع المبينة في النظم المعمول بها ..

حادى عشر : فيما عدا تعيين الوزراء لا يجوز خلال السنة المالية ١٤٠٩/١٤٠٨ هـ احداث وظائف او مراتب جديدة غير ما هو معتمد في هذه الميزانية باستثناء الوظائف التي تحدث وفقا للشروط التي تضمنها نظام الوظائف المؤقتة ولا يجوز تعديل المراتب المعتمدة في هذه الميزانية بالرفع ولكن يجوز تخفيضها بقرار من رئيس الديوان العام للخدمة المدنية بناء على توصية من لجنة مكونة من مندوبين من وزارة المالية والاقتصاد الوطني والديوان العام للخدمة المدنية والجهة ذات العلاقة ..

ثاني عشر : تعتمد التشكيلات الادارية لكل جهة حسبما صدرت بها الميزانية العامة ولا يجوز تعديلها الا بقرار من اللجنة العليا للاصلاح الادارى ويجوز تحوير مسميات الوظائف وفقا لمقتضيات قواعد تصنيف الوظائف بقرار من رئيس الديوان العام للخدمة المدنية بناء على توصية لجنة تؤلف من مندوبين من وزارة المالية والاقتصاد الوطني والديوان العام للخدمة المدنية والجهة ذات العلاقة .

ثالث عشر : يصدر وزير المالية والاقتصاد الوطني التعليمات اللازمة لتنفيذ هذه الميزانية في حدود القواعد المنصوص عليها في هذا المرسوم .

رابع عشر : على سمو نائب رئيس مجلس الوزراء والوزراء كل فيما يخصه تنفيذ مرسومنا هذا ..

خادم الحرمين منوها بمستوى الصحافة السعودية :

صحافتنا تدافع عن العقيدة والوطن

واس ـ الرياض :

نوه خادم الحرمين الشريفين الملك فهد بن عبد العزيز ال سعود بالمستوى الرفيع الذي وصلت اليه الصحافة السعودية .

وابدى حفظه الله تقديره لما تبذله الصحافة السعودية من جهود في سبيل خدمة الدين الاسلامي الحنيف والحرمين الشريفين في مكة المكرمة والمدينة المنورة وبما تقدمه من اداء للواجب تجاه بلادها .

مشيرا الى اهمية استعادة المسجد الاقصى الشريف ان شاء الله .

جاء ذلك في حديث له ايده الله مع رؤساء تحرير الصحف السعودية ورجال الاعلام اثر تشرفهم بالسلام عليه بعد انتهاء جلسة مجلس الوزراء امس برئاسة خادم الحرمين الشريفين لاقرار الميزانية العامة للدولة للعام المالي ١٤٠٩/١٤٠٨ هـ .

واثنى خادم الحرمين الشريفين على العاملين في الصحافة السعودية .. وقال انه يسرني ان ارى امامي شبابا يتوقون لما هو افضل .

واضاف رعاه الله قائلا .. ان ما تقوم به الصحافة السعودية ليس بغريب عليها فهي اما ان تدافع عن عقيدتنا الاسلامية .. وهذا شرف .. او تدافع عن وطنها وهو واجب من الواجبات .. او توضح للمواطنين ما يجب ايضاحه ودعا الله للجميع بالتوفيق والنجاح .

وقد حضر اللقاء معالي وزير الاعلام الاستاذ علي الشاعر كما حضره رئيس تحرير صحيفة الجزيرة الاستاذ محمد بن عباس ورئيس تحرير صحيفة اليوم الاستاذ خليل الفزيع ورئيس تحرير صحيفة سعودى جازيت الاستاذ رضا لارى ورئيس تحرير صحيفة عكاظ الدكتور هاشم عبده هاشم ورئيس تحرير صحيفة البلاد الدكتور عبد العزيز النهارى ورئيس تحرير صحيفة عرب نيوز الاستاذ خالد المعينا ورئيس تحرير صحيفة الندوة الاستاذ يوسف دمنهورى ورئيس تحرير صحيفة المدينة الاستاذ عبد الله الحصين .. ووكيل وزارة الاعلام المساعد لشئون الاذاعة الدكتور علي بن عبد العزيز الخضيرى ومدير عام وكالة الانباء السعودية الاستاذ بدر أحمد كريم ..