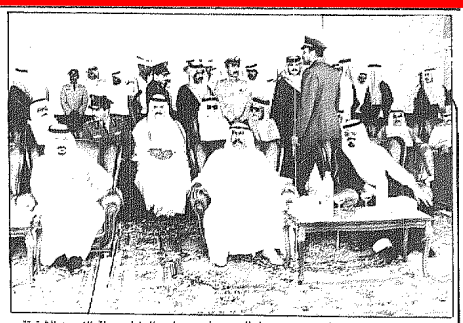

سمو الامير عبدالله بن عبدالعزيز وسمو ولي العهد ورئيس مجلس الوزراء بدولة الكويت الشقيقة وسمو الامير سلطان بن عبدالعزيز يشهدون العرض الجوي لطيارينا بكلية الملك فيصل الجوية

سمو الامير سلطان مرحبا بسمو الشيخ سعد في كلية الملك فيصل الجوية

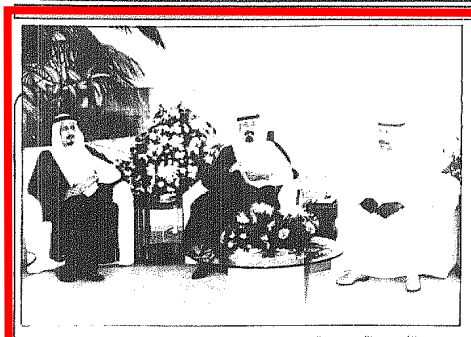

سمو الامير عبدالله وسمو الشيخ سعد وسمو الامير سلمان في حفل الغداء بالسفارة الكويتية

سمو الأمير عبد الله وسمو الشيخ سعد وسمو الأمير سلطان يشهدون العرض الجوي لمقاتلاتنا :

ولي العهد الكويتي: المملكة حريصة على تحديث قواتها والطيارون السعوديون يتمتعون بكفاءة عالية

القوة الجوية السعودية عون وسند لقوة دول مجلس التعاون

الشيخ سعد يزور مركز الدراسات الأمنية

سامي المهنا ـ واس « الرياض » :

شهد صاحب السمو الملكي الامير عبدالله بن عبدالعزيز ولي العهد ونائب رئيس مجلس الوزراء ورئيس الحرس الوطني وشقيقه الكبير سمو الشيخ سعد العبدالله الساله الصباح صباح امس العرض الجوي الذي اقامته كلية الملك فيصل الجوية بمناسبة زيارة سمو ولي عهد الكويت للمملكة .

وحضر العرض الجوي صاحب السمو الملكي الامير سلطان بن عبدالعزيز النائب الثاني لرئيس مجلس الوزراء ووزير الدفاع والطيران والمفتش العام وصاحب السمو الملكي الامير عبدالرحمن بن عبدالعزيز نائب وزير الدفاع والطيران والمفتش العام وصاحب السمو الملكي الامير سلمان بن عبدالعزيز امير منطقة الرياض وسمو الامير فهد بن عبدالله مساعد وزير الدفاع والطيران لشئون الطيران المدني ومعالي مساعد وزير الدفاع والطيران لشئون الطيران المدني ومعالي مساعد وزير الدفاع والطيران للشئون العسكرية الاستاذ عثمان الحميد ورئيس هيئة الاركان العامة بالنيابة قائد القوات البرية الفريق يوسف الراشد وقادة أفرع القوات المسلحة وكبار الضباط والمسئولين بكلية الملك فيصل الجوية .

وقد شاركت في العرض مجموعة من طائرات القوات الملكية الجوية السعودية من طراز « بي سي ٠٩ ٠٠ » الهوك » ، « اف ٥ ٠٠ » اف ١٥ ٠٠ » التورنيدو ٠٠ » سي ١٣٠ ٠٠ » بوينج ٧٠٧ ٠٠ طائرات الانذار المبكر .

وادى الطيارون السعوديون تشكيلات متنوعة ابرزت المهارة التي يتمتعون بها وقدرتهم على القيادة والتحكم بأحدث الطائرات .

واعرب سمو الشيخ سعد العبدالله عن اعتزازه واعجابه بالمستوى الذي بلغه الطيارون السعوديون والكفاءة التي يتمتعون بها في قيادة الطائرات الحديثة .

وقال سموه في كلمة سجلها بهذه المناسبة ان ذلك يدل على اهتمام ورعاية خادم الحرمين الشريفين الملك فهد بن عبدالعزيز القائد الاعلى للقوات المسلحة السعودية وصاحب السمو الملكي الامير عبدالله بن عبدالعزيز وصاحب السمو الملكي الامير سلطان بحرصهم على تزويد القوة الجوية بأحدث الطائرات والاسلحة الفعالة لتكون هذه القوة مكملة للقوات البرية والبحرية .

واضاف سموه : « لاشك ان القوة الجوية السعودية ستكون عونا وسندا للقوة الجوية في دول مجلس التعاون الخليجي » .

وتمنى سموه في ختام كلمته التوفيق لقائد كلية الملك فيصل الجوية ومساعديه وجميع العاملين في خدمة وطنهم وامتهم العربية والاسلامية .

بعد ذلك قدم قائد كلية الملك فيصل الجوية بالنيابة العميد طيار ركن محمد عبدالله بن محمد بن عبدالرحمن درع الكلية لسمو ولي عهد الكويت .

ثم غادر سمو الشيخ سعد العبدالله مقر العرض مودعا من قبل سمو ولي العهد وسمو النائب الثاني واصحاب السمو الملكي الامراء .

زيارة كلية الملك فيصل

وكان سمو الشيخ سعد العبدالله السالم الصباح ولي العهد ورئيس مجلس الوزراء بدولة الكويت الشقيقة قد زار صباح امس كلية الملك فيصل الجوية حيث كان في استقباله لدى وصوله مقر الكلية صاحب السمو الملكي الامير سلطان بن عبدالعزيز وصاحب السمو الملكي الامير عبدالرحمن بن عبدالعزيز نائب وزير الدفاع والطيران والمفتش العام وسمو الامير فهد بن عبدالله مساعد وزير الدفاع والطيران لشئون الطيران المدني كما كان في استقباله رئيس هيئة الاركان العامة بالنيابة قائد القوات البرية الفريق يوسف الراشد وقادة أفرع القوات المسلحة وكبار الضباط والمسئولين بكلية الملك فيصل الجوية .

وقام سموه بجولة في ارجاء الكلية وكبار الضباط والمسئولين فيها بعد ذلك توجه سمو ولي العهد الكويتي بصحبة سمو الامير سلطان بن عبدالعزيز الى قاعة الاجتماعات بالكلية حيث استمع سموه الى شرح مفصل عن قائد الكلية بالنيابة عن اهداف الكلية والمهام التي تضطلع بها .

حفل الغداء

وقد شرف صاحب السمو الملكي الامير عبدالله بن عبدالعزيز ولي العهد ونائب رئيس مجلس الوزراء ورئيس الحرس الوطني وسمو الشيخ سعد العبدالله السالم الصباح حفل الغداء الذي اقامه بعد ظهر امس سفير دولة الكويت لدى المملكة محمد بن عبدالرحمن وقادة الاجنحة في الكلية وكبار المسئولين فيها بعد ذلك توجه سمو ولي العهد الكويتي بصحبة سمو الامير سلطان بن عبدالعزيز الى قاعة الاجتماعات بالكلية حيث استمع سموه الى شرح مفصل عن قائد الكلية بالنيابة عن اهداف الكلية والمهام التي تضطلع بها .

وحضر الحفل سموالامير محمد بن عبدالله بن جلوي وصاحب السمو الملكي الامير عبدالرحمن بن عبدالعزيز نائب وزير الدفاع والطيران والمفتش العام وصاحب السمو الملكي الامير متعب بن عبدالعزيز وزير الاشغال العامة والاسكان وصاحب السمو الملكي الامير سلمان بن عبدالعزيز امير منطقة الرياض وسمو الامير فهد بن عبدالله مساعد وزير الدفاع والطيران لشئون الطيران المدني وصاحب السمو الملكي الامير بندر بن فهد بن سعد رئيس شعبة المعلومات بوزارة الداخلية وصاحب السمو الملكي اللواء خالد بن سلطان بن عبدالعزيز قائد قوات الدفاع الجوي واصحاب السمو الامراء واصحاب المعالي الوزراء وكبار المسئولين من مدنيين وعسكريين كما حضره عدد من السفراء المعتمدين لدى المملكة الذين تشرفوا بالسلام على سمو الشيخ سعد العبدالله الصباح .

زيارة مركز الدراسات الامنية

وقام سمو الشيخ سعد العبدالله الصباح صباح امس بزيارة المركز العربي للدراسات الامنية والتدريب بالرياض .

وكان في استقبال سموه لدى وصوله مقر المركز رئيس المركز الدكتور فاروق مراد والمسئولين في المركز بعد ذلك تجول سموه في المركز يرافقه رئيس المركز حيث شاهد المعهد العالي للعلوم الامنية والمختبرات الجنائية والمكتبة الامنية وبعض مرافق المركز .

وقد القى رئيس المركز كلمة خلال حفل شاي اقيم تكريما لسموه رحب فيها بسموه وقال ان زيارتكم تعبر عن مدى اهتمامكم وحرصكم لهذا الصرح العربي الامني .

واستعرض الدكتور فاروق مراد مهام المركز قائلا ان المركز يقدم خدمات متكاملة للاجهزة الامنية في الدول العربية وتشتمل هذه الخدمات المعهد العالي للعلوم الامنية وهو بمثابة كلية للدراسات العليا يقدم برامج الماجستير وبرامج التخصصات المتقدمة (الدبلوم) .

واضاف ان المركز يقدم برامجه من خلال معهد التدريب الذي ينظم دورات قصيرة في ميادين اختصاصاته الواسعة .

بعد ذلك تبادل سموه ولي عهد الكويت مع رئيس المركز الهدايا التذكارية بهذه المناسبة .

ثم سجل سمو الشيخ سعد العبدالله في ختام زيارته للمركز كلمة في سجل الزيارات قال فيها . سعق لي وان زرت هذا المركز قبل سنوات مضت ويسرني « اليوم » ان اقوم بزيارة المركز العربي للدراسات الامنية للمرة الثانية .

واضاف ان اهتمام المركز في تدريب رجال الامن على السبل والطرق العلمية لكافحة الجريمة يتمشى مع القول اذا نعيش في عصر العلم والمعرفة مؤكدا انه لابد لرجال الامن ان يتسلحوا بهذا السلاح من اجل خدمة اوطانهم في الحد من انتشار الجرائم .

واكد سموه ان المركز سيكون بعون الله احد الدعائم التي يستفيد منها رجال الامن في مختلف الرتب متمنيا للقائمين في المركز التوفيق والنجاح .

بعد ذلك غادر سموه مقر المركز مودعا بمثل ما استقبل به من حفاوة وترحيب .

وقد رافق سموه في هذه الزيارة معالي وزير المعارف ووزير التعليم العالي بالنيابة الدكتور عبدالعزيز الخويطر الوزير المرافق والوفد المرافق له وسفير المملكة لدى الكويت الاستاذ عبدالله السديري وسفير الكويت لدى المملكة الاستاذ عبدالرحمن البكر ووكيل المراسم الملكية الاستاذ محمد الطبيشي

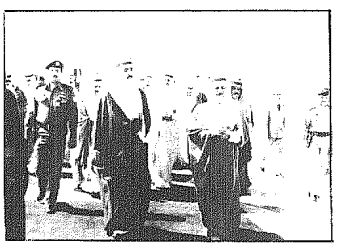

سمو الامير نايف بن عبدالعزيز يراس الجلسة الافتتاحية لاجتماع وزراء الداخلية بدول مجلس التعاون في الرياض امس .

سمو الامير نايف لدى إستقباله لأصحاب السمو والمعالي وزراء الداخلية بدول مجلس التعاون عقب وصولهم للرياض امس .

● في افتتاح اجتماعات وزراء الداخلية بمجلس التعاون في الرياض

سمو الامير نايف : مواصلة مد جسور التعاون الامني لترسيخ اوجه التعاون الاخرى

الوزراء مازالوا يبحثون الاتفاقية الامنية

● محمد الخضري (الرياض) و . ا . س :

اكد صاحب السمو الملكي الامير نايف بن عبدالعزيز وزير الداخلية ورئيس مؤتمر وزراء الداخلية بدول مجلس التعاون لدول الخليج العربية ان دول مجلس التعاون قادرة على حماية امنها وابعاد الاخطار عن مجتمعاتها طالما هي مدركة لمسئولياتها ومتمسكة بكتاب الله وسنة رسوله الكريم .

وقال سموه في كلمة افتتح بها اعمال الاجتماع السابع لاصحاب السمو والمعالي وزراء الداخلية بدول مجلس التعاون في مقر الامانة العامة لمجلس التعاون بالرياض امس ان دول المجلس تسعى لمواصلة مد جسور التعاون الامني وتحقيق المناخ الملائم لحكوماتنا وشعوبنا كي تواصل مسيرة البناء والازدهار . فإن مسئولياتنا ومن بعدنا جيلنا جديدة ثانية هذا اليوم هي اضافة الى ذلك تحمل معها مسئولية استمرار توفير الظروف الامنية والمتعاملة التي تكفل ضمن مهام وزارات الداخلية لتوسيع اوجه التعاون الاخرى في المجالات السياسية والاقتصادية والاجتماعية والثقافية .

التحديات الصعبة

اننا نعيش في ظروف تتسم بالتحديات الصعبة ، فنحن بما تتمتع به دولنا من امن واستقرار ونهضة اقتصادية شاملة نجد انفسنا في مواجهة جادة مع مجموعة من العوامل الداخلية والخارجية التي تفرض علينا تحقيق المزيد من التعاون والتلاحم لا ' بما من الله به علينا من نعم لا ' ي مستهدفون لاسباب مختلفة كما ان الاخطار والمشاكل لم تعد ظاهرة الاسلوب لمواجهه كذلك ولكنها اخطار مدعومة بغايات تمتد من مصالح مادية مغرية ومنطقة الى اغلب الحالات كما هو الحال بالنسبة للمخدرات الى مصالح ذات ابعاد دولية سياسية كالارهاب باشكاله وتعدد اساليبه واوجهه ونحن دائما متمسكون بكتاب الله وسنة نبيه جلاله قال ، وقل اعملوا فسيرى الله عملكم ورسوله والمؤمنون ، ولانشك ان الايمان والادراك والوعي التي اشرت اليها تتطلب منا العمل الجاد الدؤوب في سبيل مواجهة متطلبات الامانة وهو ما نعمل جميعا على تحقيقه بتوفيق من الله .

عبء كبير

ان العبء الملقى علينا في اجهزة الامن تجاه توفير المناخ الآمن والشروط الموضوعية اللازمة لتحقيق مقررات اصحاب الجلالة والسمو قادة دولنا في المجالات الاقتصادية والاجتماعية طوال عمر المجلس المديد بإذن الله ، هو عبء ثقيل كبير نسعى مجتمعين الى وضع الاسس الكفيلة بادائه . ولابد ان نقوم مجتمعين بعملية تقييم جادة للانجازات التي حققناها خلال الفترة الاولى ونعمل على استكمال مسيرة التعاون ، فنحن امام خيار وحيد هو خيار الامن كشرط اساسي للحياة والتقدم ونحن مؤتمنون على ذلك امام الله وامام شعوبنا ومن بعدنا اجيالنا .

الامن قبل كل شيء

وقال انني واثق من ان هذا الاحساس يتبادله كل الاخوة وزراء الداخلية واضاف ان الهدف من هذا الاجتماع هو استمرارية لرقيات اصحاب الجلالة والسمو قادة دول المجلس لايمانهم بعبدا الامن قبل كل شيء .

وقال واذا لم يكن هناك امن تدب الفوضى ويدب الخراب والدمار وما بعده مؤكدا انه من هذا المنطلق سوف يكون التعاون بينه واصحاب السمو والمعالي الوزراء وقال انكم سبقتمونني في هذا المجال واصبحتم اساتذة وخبراء فستتعلم منكم الكثير .

الحفاظ على استقرار المنطقة

واكد مساهمته بقدر الاستطاعة للحفاظ على امن واستقرار المنطقة .

وقال في ختام كلمته بسعدني ويشرفني كما عملت مع اخواني وزراء الدفاع ان تستمر هذه العلاقة مع اخواني وزراء الداخلية .

بعد ذلك اعلن سمو الامير نايف رئيس الاجتماع تحويل الجلسة الى جلسة مغلقة .

الامير نايف : وجهات نظر منفتحة

وقد اوضح صاحب السمو الملكي الامير نايف بن عبدالعزيز وزير الداخلية ورئيس الاجتماع السابع لاصحاب السمو والمعالي وزراء الداخلية بدول مجلس التعاون لدول الخليج العربية في تصريح للصحفيين ان اصحاب السمو والمعالي الوزراء قد ناقشوا خلال الجلسة المغلقة الامور الامنية في المنطقة بشكل عام واضاف ان وجهات النظر كانت متفقة على التقييم ومتابعة هذه الامور اولا بأول .

وردا على سؤال عن نظام المرور الموحد لدول مجلس التعاون قال ان النظام ستعاد مراجعته حتى يستكمل بشكل نهائي .

واجاب سموه على سؤال حول الاتفاقية الامنية بدول مجلس التعاون بقوله انها لازالت محل بحث بين اصحاب السمو والمعالي الوزراء .

واعرب سموه عن امله ان يتم الانتهاء من وضع مسودة الاتفاقية في المستقبل القريب .

ورد سموه على سؤال حول الجواز الموحد بقوله ان الموضوع قد تم البت فيه سابقا ولم يكن موضع بحث خلال الاجتماع الحالي .

وحول وضع مشروع موحد لمكافحة المخدرات اوضح سمو الامير نايف بن عبدالعزيز ان اصحاب السمو والمعالي متفقون في هذا المجال ويتابعون الموضوع بجهد مشترك . واكد سموه الامير نايف في اجابة على سؤال عن امن السفارات الخليجية في الخارج بعد حادثة اغتيال الدبلوماسي السعودي في تركيا ان هذا الموضوع محل الاهتمام . وحول التوجهات المستقبلية بعد توقف الحرب العراقية الايرانية اعرب سموه عن تطلعاته في ان تكون نتائج الاتفاق على سلام بالمنطقة بين العراق وايران اثر ايجابي على الوضع الامني في المنطقة .

وعلى صعيد اخر كان معالي وزير الدولة والشئون الداخلية بدولة الامارات العربية المتحدة اللواء محمود بن علي اهمية اجتماع وزراء الداخلية في دول مجلس التعاون لدول الخليج العربية في دورته السابعة بالرياض .

وقال انه يأتي في إطار الاعداد والتحضير للقمة التاسعة لاصحاب الجلالة والسمو قادة دول مجلس التعاون التي ستعقد في البحرين .

واوضح معاليه في تصريح ادلى به امس قبيل وصوله الى الرياض ان اصحاب السمو والمعالي سيناقشون عددا من الموضوعات المهمة التي من شأنها تدعيم اواصر التعاون بين دول مجلس التعاون في مختلف القطاعات الامنية .

كما صرح معالي وزير الداخلية بدولة البحرين الشيخ محمد بن خليفة ال خليفة قبيل ظهر امس للمشاركة في الاجتماع السابع لوزراء الداخلية بمجلس التعاون .

فقد وصل الى الرياض ثلة تشتمدها المنطقة حاليا هي دليل اكيد على وضوح موقف ومسار دول مجلس التعاون وتجاه قضايا الامن والاستقرار .

إستراتيجية طويلة الأمد

وقال الشيخ محمد ال خليفة ان التعاون الامني بين دول مجلس التعاون ليس وليد حدث طارىء او ظرف عابر انما هو نظرة لاستراتيجية طويلة الامد من اجل تحقيق نتائج ثابتة الشاملة التي تأخذ بها هذه الدول وتطبيقها في مجتمعها .

واكد ان استراتيجية دول مجلس التعاون تتصف بثبات الاهداف الامنية واستمراريتها وسائل واساليب العمل المشترك لدعم قضايا الامن الوطني والامن الجماعي .

واوضح الاجتماع السابع الذي يعقد في الرياض يتم في الوقت المناسب قبل دورته الاعتيادية في البحرين وقال ان اجتماع القمة القادم هو تعبير عما يؤمن به قادتنا وجهودهم من اجل رفاهية شعوبهم وصالح الجميع .

كما اشار وزير الداخلية بسلطنة عمان بدر بن حارب الى ان اجتماع وزراء الداخلية سيناقش عدة توصيات من مختلف اللجان التي انعقدت خلال الفترة الماضية .

زيادة التعاون

واوضح في تصريح مماثل ان الاجتماع سيناقش سبل زيادة التعاون والتنسيق والتقريب بين الانظمة والقوانين السارية في مختلف دول المجلس .

وصول الوزراء الى الرياض

وكان اصحاب السمو والمعالي وزراء الداخلية بدول مجلس التعاون لدول الخليج العربية قد تقاطروا على الرياض قبيل ظهر أمس للمشاركة في الاجتماع السابع لوزراء الداخلية بمجلس التعاون .

كما وصل سمو الشيخ محمد بن خليفة ال خليفة بدولة البحرين الشيخ محمد بن راشد ال خليفة .

سمو الأمير نايف يستقبل الوزراء

وكان في إستقبالهم في مطار الملك خالد الدولي صاحب السمو الملكي الامير نايف بن عبدالعزيز وزير الداخلية ومعالي الاخ العام لمجلس التعاون لدول الخليج العربية عبدالله بشاره ومعالي وكيل وزارة الداخلية الدكتور ابراهيم العواجي والامين العام المساعد للشئون السياسية سيف بن هاشل المسكري وسفير البحرين لدى المملكة وعدد من المسئولين في وزارة الداخلية .

وكان معالي الشيخ سالم صباح السالم الصباح وزير الداخلية بدولة الكويت قد وصل الى الرياض ضمن الوفد المرافق لسمو الشيخ سعد العبدالله الصباح ولي عهد الكويت ورئيس مجلس الوزراء الذي يزور المملكة حاليا .

وعلى صعيد آخر قال الامين العام لمجلس التعاون لدول الخليج العربية عبدالله يعقوب بشارة ان الاجتماع السابع لاصحاب السمو والمعالي وزراء الداخلية بدول مجلس التعاون سيدرس جميع التوصيات التي رفعتها اللجان المختلفة فيما يتعلق باطار التعاون والتنسيق بين وزارة الداخلية بالدول الاعضاء في المجلس في مجالات المرور والامن والمباحث الجنائية ومكافحة المخدرات وغيرها من الامور الامنية .

واكد في تصريح لوكالة الانباء السعودية ان الاجتماع يكتسب اهمية خاصة لانه يأتي قبل إنعقاد قمة قادة دول المجلس التاسعة بالبحرين .

الاستراتيجية الامنية

وفي معرض اجابته على سؤال حول الاستراتيجية الامنية التي صادق عليها المجلس الاعلى في جلسته الاخيرة قال الامين العام ان الاستراتيجية الامنية هدف بعيد المدى يدول المجلس مشيرا الى ان مراحل التنفيذ ستأخذ حقها من الدراسة والمناقشة

كما وصل قبل ظهر امس معالي وزير الداخلية بدولة البحرين الشيخ محمد بن خليفة آل خليفة .

سمو الأمير نايف يستقبل الوزراء

وكان في إستقبالهم في مطار الملك خالد الدولي صاحب السمو الملكي الامير نايف بن عبدالعزيز وزير الداخلية ومعالي الامين العام لمجلس التعاون لدول الخليج العربية عبدالله بشاره ومعالي وكيل وزارة الداخلية الدكتور ابراهيم العواجي والامين العام المساعد للشئون السياسية سيف بن هاشل المسكري وسفير البحرين لدى المملكة وعدد من المسئولين في وزارة الداخلية .

وكان معالي الشيخ سالم صباح السالم الصباح وزير الداخلية بدولة الكويت قد وصل الى الرياض ضمن الوفد المرافق لسمو الشيخ سعد العبدالله الصباح ولي عهد الكويت ورئيس مجلس الوزراء الذي يزور المملكة حاليا .

وعلى صعيد آخر قال الامين العام لمجلس التعاون لدول الخليج العربية عبدالله يعقوب بشارة ان الاجتماع السابع لاصحاب السمو المعالي وزراء الداخلية بدول مجلس التعاون سيدرس جميع التوصيات التي رفعتها اللجان المختلفة فيما يتعلق باطار التعاون والتنسيق بين وزارة الداخلية بالدول الاعضاء في المجلس في مجالات المرور والامن والمباحث الجنائية ومكافحة المخدرات وغيرها من الامور الامنية .

واكد في تصريح لوكالة الانباء السعودية ان الاجتماع يكتسب اهمية خاصة لانه يأتي قبل إنعقاد قمة قادة دول المجلس التاسعة بالبحرين .

الاستراتيجية الامنية
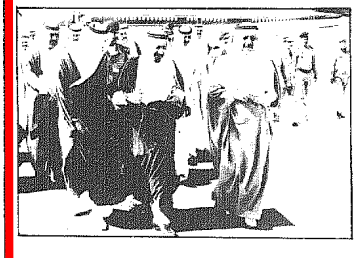
وفي معرض اجابته على سؤال حول الاستراتيجية الامنية التي صادق عليها المجلس الاعلى في جلسته الاخيرة قال الامين العام ان الاستراتيجية الامنية هدف بعيد المدى يدول المجلس مشيرا الى ان مراحل التنفيذ ستأخذ حقها من الدراسة والمناقشة