جريدة الوطن

منطقة الباحة وعسير

○ السنة الاربعون - العدد ١١٨٦٤ الجمعة ٣ ذو القعدة ١٤١٩هـ الموافق ١٩ فبراير ١٩٩٩م ○ ٣٢ صفحة

على نفقة سمو ولي العهد ترميم أقدم مساجد عسير

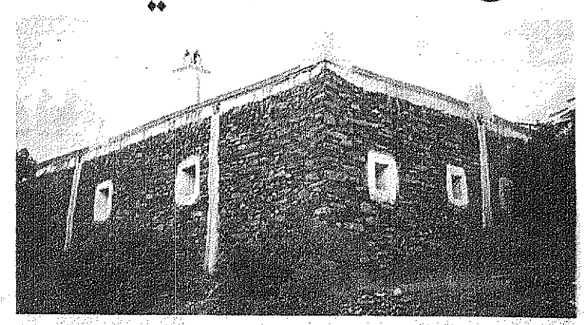

جامع طبب الاثري

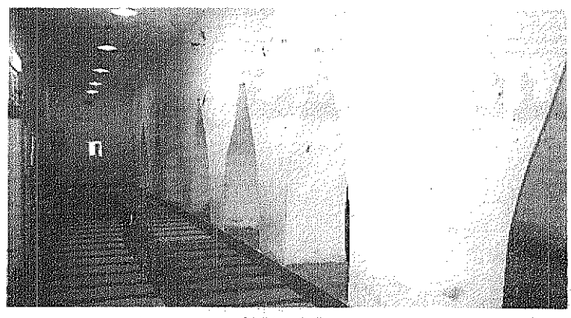

الجامع من الداخل

□ابراهيم الأمير (عسير)□

على نفقة صاحب السمو الملكي الامير عبدالله بن عبدالعزيز ولي العهد نائب رئيس مجلس الوزراء رئيس الحرس الوطني بدأ العمل بمشروع الترميم الخاص بجامع الامام سعود بن عبدالعزيز بطبب بمنطقة عسير. ويعتبر هذا المسجد من اقدم المساجد الأثرية في منطقة عسير حيث يعود تاريخ بنائه الى عام ١٢٢١هـ وكان سموه قد أمر باعادة ترميم هذا المسجد الاثري بعد ان بدأت بعض جوانب المسجد بالتساقط. وقد بدأت وزارة المعارف تنفيذاً لأمر سموه بعمل الدراسات الأولية ورفع التقارير الهندسية في السنة الماضية ومن ثم تم اعتماد الدراسة وجرى التنفيذ مع مراعاة التصميم الأثري السابق للحفاظ على الهيئة السابقة للمسجد بمتابعة من وكيل وزارة المعارف للآثار والمتاحف الدكتور سعد بن عبدالعزيز الراشد.

وقد تم تسليم المشروع من قبل الاستاذ محمد بن سعود ابو نقطة المتحمي رئيس مركز السودة نيابة عن اسرة آل أبو نقطة الى وزارة المعارف.. لتبدأ عملية تنفيذ المشروع والتي تستمر ١٢ شهرا بإشراف المهندس محمد بن عبدالله الحمدان مدير عام المشاريع والصيانة بوزارة المعارف.

اهالي طبب» أعربوا عن سعادتهم البالغة بهذه اللفتة الابوية من قبل سمو ولي العهد ورفعوا عظيم شكرهم وامتنانهم في حديث للشيخ محمد بن عبدالعزيز ابو نقطة المتحمي شيخ وكبير اسرة ابو نقطة المتحمي قال فيه:

«ان مما يثلج الصدر ويقر العين ان نرى هذه اللفتة الحضارية بين القيادة وكافة افراد الشعب فهذا المسجد الأثري قد تعرض الى التصدع بعد مئة الحقبة الزمنية وصار عرضة للانهيار لكن تلك الايادي والقلوب البيضاء أبت الا ان تعيد شموخ بيت من بيوت الله وتحافظ عليه فالشكر في هذا المقام لهذه اللفتة الكريمة من سموه الكريم والتي تدل دلالة واضحة على العناية والرعاية ببيوت الله في كافة انحاء المملكة وخارجها والله نسأل ان يثيب سموه وان يجعلها في موازين حسناته».

الاستاذ محمد بن سعود ابو نقطة المتحمي عبر بلوله: «اسمى آيات الشكر الجزيل نرفعها الى مقام سمو ولي العهد الامير عبدالله بن عبدالعزيز على هذا الكرم الجزيل والعمل الجليل لاعادة وترميم مسجد الامام سعود بن عبدالعزيز رحمه الله. وهذا بال شك يدل على اهتمام القيادة بقدسية المساجد والحفاظ على الاثار في هذا البلد الحبيب والحقيقة ان هذا المسجد بعد من اقدم المساجد الاثرية في منطقة عسير وما زال المصلون يؤدون صلاتهم فيه الى يثيب سموه ونظرا للمدة الزمنية الطويلة لهذا المسجد فقد تعرض الى التشققات وانهيار بعض اجزائه فما كان من سموه الكريم الا ان أمر بترميم هذا المسجد على نفقته حفظه الله فبادسمي واسع امالي طبب ترفع أكف الضراعة والدعاء ان يحفظ الله خادم الحرمين الشريفين وان يسدد على طريق الخير خطى قيادتنا الرشيدة لنيل المزيد من عطاءات الخير».

الشيخ عبدالله بن عبدالعزيز امام وخطيب هذا الجامع عبر عن ارتياحه العام بقوله «هذه البلاد الاسلامية في خير ما دامت هذه الاعمال الخيرة تتوالى في شتى انحائها فالله قد حباها بقيادة جعل فيها الخير والصلاح وان هذا العمل الخير الذي تفضل به سموه لترميم هذا المسجد يعد من الصدقة الجارية ان شاء الله فنسأل الله ان يجزيه عنا خير الجزاء وان يجعلها في موازين حسناته الى يوم القيامة.

مائة عام

بقلم: سيف بن عامر آل خشيل *

الحمد لله رب العالمين - مادي الجاري، والملهمين الى الطريق القويم الحمد لله - حمد الشاكرين

الحمد لله - الذي بدل خوفنا، امنا وشقاءنا سعادة.

الحمد لله - الذي وهبنا العزة والكرامة، بعد قسوة الذلة والمهانة.

الحمد لله - الذي فقهنا في ديننا بعد الجهالة والضلالة.

الحمد لله - الذي هدانا سبل الرشاد بعد ان مزقتنا نعرات الشار والسلب والنهب والتي اودت بنا الى مسالك الهلاك والدمار.

الحمد لله - الذي لم شعثنا، ووحد مقاصدنا.

الحمد لله - الذي يسر لنا العلم والتعليم وكل انواع المعرفة حتى اندحرت الأمية بمجتمعنا.

الحمد لله - الذي هيأ لنا سبل التقدم والرخاء بعد التخلف والهوان.

الحمد لله - الذي اضاء لنا معالم الطريق على يد المؤسس الباني الملك عبدالعزيز بن عبدالرحمن آل سعود عليه شآبيب الرحمة والغفران.

مائة عام - هي عمر الزمن قصيرة، لكن محطياتها كبيرة وعظيمة.

مائة عام - هي في ماضينا بناء وتشييد، وفي حاضرنا مفخرة وعزة وكرامة ولمستقبلنا ومستقبل بلادنا قاعدة متينة، نستمد منها كما استمدنا منها ابناؤنا واحفادنا واحفاد احفادنا الى ان تقوم الساعة بمشيئة الله معاني القوة والثبات والتقدم والازدهار.

مائة عام - مضت من عمر هذا الكيان الحالم كلمح البصر. لاننا نستمتع بريحها ونستنشق عبقها، ونعيش في نعمة الامن والامان والرخاء.

مائة عام - بدأت منذ ١ شوال عام ١٣١٩هـ وذلك اليوم الاغر المشرق الذي فتح فيه عبدالعزيز بن عبدالرحمن آل سعود المغفور له باذن الله مدينة الرياض واسترد ملك ابائه واجداده، وبنى دولة العز والفخار.

مائة عام - بدأها صقر الجزيرة «الملك عبدالعزيز» بالتحام الاهوال وتحدي المخاطر والصعاب، وهو لم يشب عن الطوق بعد ليحقق المعجزة، وينشيء دولتنا الفتية «المملكة العربية السعودي»، وكأني به يعيد الى الاذهان قصة «صقر قريش» عبدالرحمن الداخل الذي فر من بلاد الشام الى الاندلس بغرب الدنيا لينشيء دولة بني امية الثانية قمة الحضارة الاسلامية في بلاد الاندلس التي تعرف الان باسبانيا.

مائة عام - قضاها عبدالعزيز تلثمها في توحيد ارجاء المملكة المترامية الاطراف من الخليج العربي شرقا الى البحر الاحمر غربا ومن جازان ونجران والخرخير جنوبا الى طريف وحائل وحقل شمالا وعندما برغ فجره في سماء نجد كان اول من راى سناه من سكان المنطقة الجنوبية هم اهل بيشة فتوجه وقدم الذي يتالف من ثلاثة مشايخ من مشايخ قبائل بيشة نيابة عن بقية المشايخ وامالي المنطقة وهم كل من: ابن شكمان شيخ شمل قبائل الرهشن والصعجري شيخ قبائل بني سلول، وابن زعير شيخ شمل قبائل معاوية والمحلف، توجهوا الى الرياض عام ١٣٣٦هـ لمبايعة الملك عبدالعزيز على السمع والطاعة وقد ارسل معهم قاضيا واميرا وتحولت بيشة التي تعتبر اول امارة بالمنطقة الجنوبية والغربية تحولت الى قلعة من قلاع عبدالعزيز، انطلقت منها جيوش الاخاء والتآلف جيوش الرافة والمودة، جيوش العدل والانصاف، جيوش الامن والاستقرار.

مائة عام - بدأها الملك عبدالعزيز وهو لا يملك الا نور الايمان الذي يشع في اعماق نفسه، والغيرة الوطنية، وصفاء السريرة، وعمق البصيرة، وقوة العزيمة وصلابة الشكيمة، واليأس الشديد، والرأي السديد، والاقدام الذي لا يخور ولا يلين، والشجاعة النادرة، ويستمد هذه الخصائص والمقومات من اصالته وجذوره التي تضرب في عمق التاريخ كابن بتلمي الى اشهر اسرة عربية حكمت في الجزيرة العربية، آل سعود.

وبعد ان استتب له الامر وتوحدت الارجاء واطلق على هذا الكيان العظيم اسم «المملكة العربية السعودية» عام ١٣٥١هـ بدأ المرحلة الثانية من الجهاد والبناء، حيث اهتم بتوطين البادية وتعليمهم وبدأ ينشر التعليم في ارجاء المملكة، وكانت محافظة بيشة من أقدم المدن والمحافظات بالمملكة التي بدأ فيها التعليم النظامي حيث افتتحت المدرسة السعودية الابتدائية عام ١٣٤٥هـ وهي اقدم مدرسة فتحت بالمنطقة الجنوبية وقد انتشر التعليم في انحاء المحافظة ليبلغ عدد المدارس هذا العام ١٤١٩هـ بمحافظة بيشة ٢٩٠ مدرسة بمختلف المراحل بالاضافة الى كلية المعلمين ومثل هذا العدد كفيل بتعليم البنات.

كما انه برحمه الله وضع اسس وقواعد النهضة الشاملة التي تعيشها بلادنا والحمد لله في جميع الحقول، والتي يتدسك بها ابناؤه واحفاده من بعده ويعضون عليها بالنواجذ، ولم يحدوا عنها قيد انملة، فاكرم وانعم بالابناء والاحفاد الذين يترسمون خطى الاباء والاجداد في طريق الفلاح والنجاح، وقدرهم ان هذا هو منهجهم السديد.

ان المواطنين في محافظة بيشة صغيرهم وكبيرهم ذكرهم وانثاهم الذين يغمر قلوبهم الحب العميق والاعجاب والتقدير والولاء الصادق.

يرددون بصوت واحد وفي سر الغيب بان يرحم الله الملك عبدالعزيز وان يسكنه فسيح جناته وان يجزل له الاجر والثواب ويجزيه عنا خير الجزاء كما نرجوه جلت قدرته ان يديم علينا نعمة الامن والامان والاستقرار في ظل قيادة ابنائه الابرار وان يديم عزهم ويؤلف بين قلوبهم ويثبت اقدامهم ويأخذ بناصيتهم وينصرهم على اعدائهم انه سميع مجيب.

* مدير التعليم في محافظة بيشة

هواتف خاصة للايجار

«خبير الجنوب وطريب وبعري» التابعة لمنطقة عسير رغم كثافة سكانها وحاجتهم للخدمة الهاتفية الا ان الهاتف لم يصل لقرائم حتى هذه اللحظة مما جعل البعض يقوم بتركيب اجهزة خاصة بهم وتاجيرها للمواطنين مقابل ثلاثة ريالات للدقيقة الواحدة مستغلين حاجة الناس للاتصال بذويهم مما يعد مخالفة صريحة لنظام الهاتفة.

وحتى تنتهي مثل هذه المخالفة يامل الاهالي في ايصال الخدمة الهاتفية لقرائم.

روائحنا يا رئاسة

نحن معلمات منطقة عسير تتاخر رواتبنا الشهرية كثيرا وقد يمتد التاخير الى اسبوع من مطلع الشهر الداخل وفي بعض الاحيان يصدمنا مندوب الصرف بمطاردته في محافظة عسير لانه الوحيد المتاحب لنا فمتى تنتهي معاناتنا الازلية؟

اختناقات مدخل أبها

في مدخل مدينة ابها الشرقي على طريق الخميس ابها شارع الملك فهد تكثر الاختناقات المرورية الناجمة عن الزحام الشديد الذي يشهده الشارع في الفترة الصباحية خاصة عند الاشارة الضوئية امام الشلال مما يؤدي الى تاخر الموظفين والمدرسين عن الوصول الى مواقعهم.

ويرجع السبب الى الحفريات المستمرة في هذا الشارع.. فمتى تنتهي.

خط تعليمي للشكاوى

طلبات كلية التربية بابها «الأقسام الادبية» يحاولن مرارا وتكرارا مقابلة عميدة الكلية ليث هموم في المحاضرات المعيدات الكليمة من بعض لقسم اللغة الانجليزية الا انهن لم يتمكن من ذلك نظرا لارتباطات العميدة الكثيرة.

ولتعذر ذلك على امثالهن من الطالبات يقترحن افتتاح خط هاتفي مباشر لبث هموم وشكاوى الطالبات واولياء امورهن اختصارا للوقت

اعمدة بلا كهرباء

في بلدة عبس بتهامة عسير تم تركيب اعمدة الكهرباء قبل اربعة اعوام غير ان اهاليها لم يروا النور على الرغم من ايصال التيار للقرى المقاربة منهم.

وفي غضون ذلك تتعالد بلدة عبس مع احدى المؤسسات المحلية بطريقة بدائية وعلى بساط من حصير ولا تسأل عن مدى نظافته ولكن اذا اردت ان تبلع السم فالتجربة فقام.

الذباب في محائل عسير

في سوق محائل عسير بمنطقة عسير يبيعون حلويات مصنعة محليا بطريقة بدائية وعلى الرغم من ايصال التيار للقرى المقاربة منهم.

وفي الزاوية المقابلة يبيعون اللحم سواء الحنيذ او العادي على مدزل سواء من الخارج او الداخل وهو مكشوف مما يجعل جيوش الذباب تتكاثر.

عين الرقيب

الاشارة الضوئية امام الشلال مما يؤدي الى تاخر الموظفين والمدرسين عن الوصول الى مواقعهم.

ويرجع السبب الى الحفريات المستمرة في هذا الشارع.. فمتى تنتهي.

٢٦٢٠ طالباً في «٢٥٥» مدرسة بالباحة

□عبدالخالق ناصر الغامدي (الباحة)□

بلغ اجمالي عدد مدارس تعليم البنين بمنطقة الباحة ٢٢٥٠ مدرسة متوسطة وابتدائية وثانوية وبلغ عدد طلابها ٢٦٢٣٠ طالبا وعدد فصولها ١٥٩٨ فصلا و٧٣٩٠ مدرسة و٨٢ اداريا و٤٣٣ مستخدما وجملة العاملين ٣٢٤٤ فيما بلغ عدد المدارس الليلية ١٦٠ مدرسة بها ٦١٤ طالبا و٢٢ فصلا ويدرس بها ٥٤٠ مدرسا و١٥٠ مستخدما وجملة العاملين ٦٩٠ شخصا حسب الاحصائية الخاصة بمدارس المنطقة التي اوردها الدكتور مجاد عمر الغامدي مدير عام التعليم بالباحة وهي حسب الجداول التالية:

بالارقام

المرحلة الابتدائية

العامدارس	الفصول	الطلاب	المدرسين	الاداريين	المستخدمين	جملة العاملين
١٦٨	١٠٩٥	١٤١٥٥	١٦١١	١٦	٣٠٧	١٩٣٧

المرحلة المتوسطة

العامدارس	الفصول	الطلاب	المدرسين	الاداريين	المستخدمين	جملة العاملين
٥٩	٣٠٧	٦٨٦٧	٧٦١	٤٢	٨٤	٨٩٠

المرحلة الثانوية

العامدارس	الفصول	الطلاب	المدرسين	الاداريين	المستخدمين	جملة العاملين
٢٨	١٩٦	٥٢٠٨	٣٦١	٢٤	٣٢	٤١٧

المدارس الليلية و تعليم الكبار

العامدارس	الفصول	الطلاب	المدرسين	الاداريين	المستخدمين	جملة العاملين
١٦	٤٢	٦١٤	٥٤		١٥	٦٩

الاجمالي

العامدارس	الفصول	الطلاب	المدرسين	الاداريين	المستخدمين	جملة العاملين
٢٢٥	١٥٩٨	٢٦٢٣٠	٢٧٣٩	٨٢	٤٣٣	٣٢٤٤

دراسة لانشاء خزان جديد يستوعب النمو السكاني

المياه هاجس المجاردة

□محمد عاطف الشهري (عسير)□

اعلن مدير فرع الزراعة والمياه بالمجاردة عن اجراء دراسة لانشاء خزان مياه جديد بالمجاردة بسعة تتناسب والكثافة السكانية بالمنطقة فيما تم تحديد موقع الخزان الجديد والانتهاء من دراسة متكاملة لحفر الآبار التي تخدم الخزان. معلمنا بهذا الاعلان المواطنين الذين ظلوا يشتكون مرارا من مشكلة المياه في المجاردة.

وتعود المشكلة الى انشاء الخزان في عام ١٣٩٥هـ في وقت لم تكن فيه المنطقة بهذا التوسع العمراني والنمو السكاني بحيث لم يراع عند اختيار الموقع تلبية للزيادة المطردة في تعداد السكان مستقبلا فاصبحت الخمارات السكانية تعلو برج المياه كون انشائه تم في منطقة منخفضة، فضلا عن السيول التي اظهرت في انجرافها الشديد مواسير البلاستيكية التي لا تتلاءم وطبيعة المنطقة مما دفع المواطنين لنبحث عن مصادر بديلة بالتعامل مع اصحاب الوايتات.

«عكاظ الوطن» التقت بالعديد من المواطنين للوقوف على الحقائق والحلول. على غرم الله الشهري تحدث قائلا: محافظة المجاردة غنية بالمياه الجوفية نظرا لانخفاض اراضيها والدليل على ذلك انه على بعد امتار بسيطة عند حفر الابار تحصل على الماء ويبلغ سعر الوايت ٦٠ ريالا فلا قمشروع خزان مياه المجاردة كان الحلم الذي يراودنا منذ سنوات لتوفير المياه بكميات كبيرة.

ويضيف محمد خضر الشهري «المعلم بمتوسطة المجاردة» توصلنا اخيرا نحن اهالي الحي الى حل وهو تمديد مواسير على حسابنا الخاص الى منازلنا من وحدات الخزان القديمة وقد تكلف المشروع اكثر من خمسة عشر الف ريال وقد اشرف على هذا المشروع فرع الزراعة والمياه بالمجاردة حيث اصبح مستقلا علما لأي مشروع مياه والى الان هذا المشروع لم يؤد مهمته حيث عدنا مرة اخرى للتعامل مع الوايتات.

وقال عبده حسن عبدالله الشهري ان خزان المياه الحالي يخدم منازل قليلة تمد على الاصابيع وفي المتواجدة على الشارع العام ابتداء من البلم الذي يتم جلب الماء منه الى اخر نقطة نوحدات المياه وهذا يعني انه لم يراع المساواة في توزيع المياه على الاحياء وفق الخطط المرسومة لذلك.

ويقول فيصل حسن عامر رئيس مركز حيد عيس الذي يسكن في حي الشرف ان حي الشرف يعتبر من الاحياء الجديدة والمكتظة بالسكان والدوائر الحكومية الا ان خزان مياه المجاردة لا تصلنا خدماته وكنا امل في فرع الزراعة والمياه بالمجاردة ان ينظر الى مشكلة المياه وتوفيرها في ظل الخدمات الجليلة التي تقدمها حكومة مولاي خادم الحرمين الشريفين يحفظه الله.

وتحدث رئيس القسم الفني بالمجمع القروي هاشم عاطف الشهري قائلا: عندما لم يؤد خزان المياه خدماته نجا فرع الزراعة والمياه بالمجاردة مشكورا الى ايجاد حل بديل وهو توفير مشروع سقيا بواسطة وايت واحد فقط حيث يصب ربع الوايت لكل منزل بواقع ٣٥٠٠ كل شهر و شهرين تقريبا وهذا لم يف بالاحتياجات المتزايدة فكانت افضل طريقة لنا هي استخدام الوايتات التجارية ولكنه لا زال ندبنا الامل في ان يدخل الماء منزل كل مواطن في المجاردة في ظل وفرة المياه وتقارب الاحياء.

ويؤكد عبدالله جابر الشهري مدير متوسطة وثانوية خاط بالمجاردة توفر خدمات كثيرة بالمحافظة منها الكهرباء والتليفون فضلا عن خدمات الصحة والتعليم والدوائر الحكومية الاخرى علما بان مشروع المياه في المجاردة تم انشاؤه قبل ٢٠ عاما تقريبا الا انه فشل في اداء مهمته وهذا يدعو للتساؤل: لماذا مشروع ضخم كهذا يجعل المواطنين يلجأون لحلول بديلة رغم وفرة المياه؟

وتضلنا استطلاعنا المواطنين واستفساراتهم ومعاناتهم الى مدير فرع الزراعة والمياه بالمجاردة الذي أوضح قائلا: لقد انشات وزارة الزراعة والمياه عددا كبيرا من الخزانات في محافظة المجاردة وسراتها ومن تلك الخزانات خزان بقرية خاط وقرى بفرى وكلها تعمل حاليا وهي مجهزة بمولدات لضخ المياه اما خزان المجاردة فهو يغطي بخدماته حاليا بعض المنازل ونحن بصدد دراسة انشاء خزان للمجاردة بسعة كبيرة تتناسب مع الكثافة السكانية، وقد تم تحديد موقع الخزان الجديد وكذلك عمل دراسة متكاملة لحفر آبار تخدم هذا الخزان الذي سوف يغطي ان شاء الله جميع الاحياء السكنية والدوائر الحكومية.

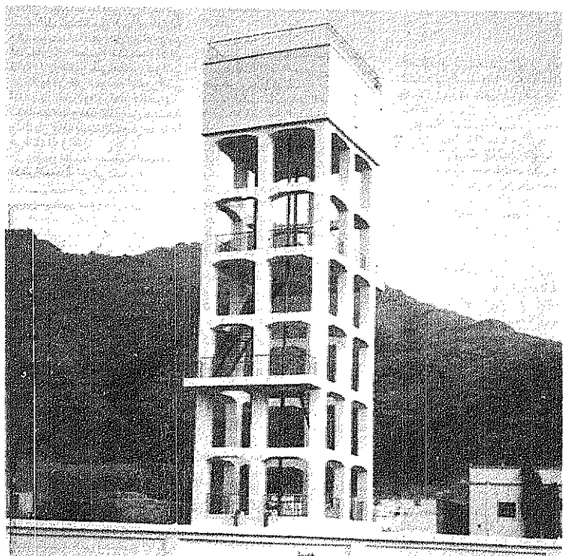

خزان المياه هاجس الاهالي

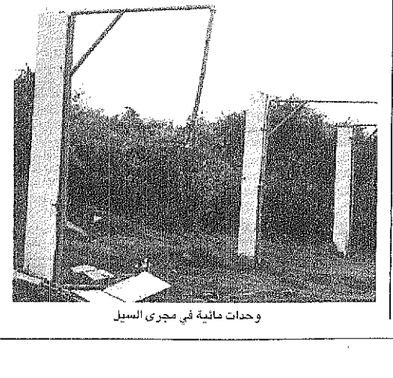

وحدات مائية في مجرى السيل

كهرباء وادي الحمرة.. الى متى؟

نحن اهالي قرى وادي الحمرة بني ناشر والتنابمين لمحافظة المخواة منطقة الباحة لا زلنا محرومين من الكهرباء التي ينعم بها جميع السكان في معظم مناطق المملكة.

لقد نما الى علمنا ان معاملتنا بعد مراجعات عديدة لكهرباء المنطقة الجنوبية ضمنت لمعاملة وادي طلبان والاحسانة وشدا وانهاء منتهية ودخلت المناقصات قبل سنتين تقريبا وقد وصل الينا عدة لجان للوقوف على قرى الوادي على الطبيعة مما انعش آمالنا بأن زمن المواطير والعمودات الكهربائية والظلام الذي تعيشه هذه القرى قد انتهى ولكننا ندخل الآن مرحلة جديدة وهي مرحلة اليأس من تلبية هذه الخدمة لطول مدة الانتظار.

فآملنا في الجهات المسؤولة الرد علينا مما يجدد الامل في نفوسنا عما وصلت اليه معاملتنا.

احمد سعيد العمري
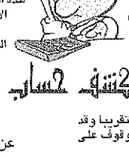
عن اهالي وادي الحمرة