جلالة الملك فهد في الحوار مع طلبة الجامعة الإسلامية بالمدينة المنورة :

○ الطفرة التعليمية في المملكة لم تتحقق في أي بلد آخر ...

○ المملكة حكومة وشعبا لا تبخل بشيء في دعم الجامعة الإسلامية

○ المملكة تبذل جهودها لإنهاء الحرب العراقية الإيرانية

○ المملكة تحملت كافة الأضرار والمشاكل لإتمام حج الإيرانيين

وصل جلالة الملك فهد بن عبدالعزيز المفدى بحفظ الله ورعايته الى مطار الملك عبدالعزيز الدولي في جدة في الساعة الثامنة من مساء أمس قادما من المدينة المنورة في ختام زيارة جلالته لها التي بدأت منذ يومين وما ان هبطت الطائرة المقلة لجلالته بارض المطار حتى صعد اليها صاحب السمو الملكي الامير ماجد بن عبدالعزيز امير منطقة مكة المكرمة للترحيب بجلالته .

وكان في مقدمة مستقبلي جلالته بالمطار صاحب السمو الملكي الامير عبدالله بن عبدالعزيز ولي العهد ونائب رئيس مجلس الوزراء ورئيس الحرس الوطني وصاحب السمو الملكي الامير سلطان بن عبدالعزيز النائب الثاني لرئيس مجلس الوزراء ووزير الدفاع والطيران وكبار المسئولين من مدنيين وعسكريين .

وقد وصل الى جدة بمعية جلالته كل من صاحب السمو الملكي الامير مشعل بن عبدالعزيز وزير الاشغال العامة والاسكان وصاحب السمو الملكي الامير مشعان بن عبدالعزيز وصاحب السمو الملكي الامير شركي بن عبدالعزيز حفظ الله جلالته في حله وترحاله .

وكان جلالة الملك حفظه الله قد غادر المدينة المنورة الى جدة في الساعة السابعة والربع مساء بعد ان ادى رمضان في الحرم النبوي الشريف .

وكان سمو الامير عبدالله بن عبدالعزيز قد وصل الى مطار الملك عبدالعزيز الدولي في جدة قبل ذلك بقليل قادما من المدينة المنورة ليقول في استقبال جلالة الملك المفدى .

وقد وصل مع سموه سمو الامير سلطان بن عبدالعزيز وصاحب السمو الملكي الامير ثرثي الفيصل . وكان في استقبال سموه صاحب السمو الملكي الامير ماجد بن عبدالعزيز امير منطقة مكة المكرمة وكبار المسئولين من مدنيين وعسكريين حفظ الله سموه في حله وترحاله .

وكان جلالة الملك فهد بن عبدالعزيز المفدى قد القى امس في حفل تخريج طلبة الجامعة الاسلامية بالمدينة المنورة حيث اصرت جلالة الملك فهد على احتفاله بمال الدفوة التعليمية التي تحققت في المملكة لم تتحقق لا في بلد آخر بهذه الصورة . كما اعرب جلالته عن اعتزازه بمصلحة هذه الطفرة التي تقدر في وجوده اكثر من مليون وسبع ٧٠٠ الف طالب بمدارس المملكة الى جانب وجود سبع جامعات و١٢ الف المدارس والمعاهد والمراكز العلمية بمختلف المراحل التعليمية . واكد حرص المملكة على التربية الاسلامية لتاجيل الجديدة وربط الخطة التعليمية ببرامج التنمية النضوج وتوظيف التكنولوجيا المعاصرة توظيفا يفيد في هذا الخطط والبرامج ويحقق الدفع والخير للوطن والمواطنين ... كما اكد حرص المملكة على الاستمرار في خطها الاساسي الذي يعتمد اعتمادا رئيسيا على تطبيق الشريعة الاسلامية والاخذ في الوقت بمعيارية واحكام التدبير الاسلامي الحديث . وقال ان من فضل الله عليه ان امته الاسلامية ان تحررت محطم بلدان العالم الاسلامي التي كانت مستعمرة واصبح قادتها مسئولين عن تولية مبشرة عن جعل العقيدة الاسلامية هي الاساس لاكونهم وتكوين مجتمعاتهم ... واعلن جلالته ان دراسة عقم مجلس الشورى والمقاطعات والتجنيد الاجباري مازالت جارية في ضوء مايجد على الواقع ، انما بين لحظة واخرى وحتى يمكن الوصول الى انتاج التي يرغب المواطن وترغب الدولة في الوصول اليها .. وذكر ان ما انفق بالارباح والاحتياجات على مشاريع المدنية والتطوير في المملكة منذ عام ١٣٩٥ هـ حتى الآن لتظهر له ان يقدر في هذا العام وانه حقق العديد من الاهداف التي لاتنسخ التوقف لحصرها مؤكدا ان كل فرض صرف او وضع في محله وكان حاجته بغض النظر عن انه عائدات الاجنبية المعرفة .. ثم جلالته انه سيطرح خلال ايام قائمة بالمواد بعد التشاريع ، تلافتها حتى يدرك كل مواطن حقائق مايجري على ارض بلده من انجازات ضخمة ، وتعلل علاقة سموه بجلالة الملك الامير الحبيب العراقية الايرانية منه جلالته الملك في خطورة الخطاسات هذه الحرب على المنطقة خاصة ، وتعلل على طرق النزاع فيها وحدها واعرب عن امله في ان توفق الازمة الاسلامية في مساعيها لوضع حد لهذه الحرب وحل النزاع بين البلدين بالطرق السلمية .. واعلن جلالة الملك انه سيطرح مع بقية الازمة الاسلامية قضية العمل في افرع فروع للجامعة الاسلامية في عدد من بلدان العالم الاسلامي للتمكينها من اداء رسالتها العلمية والدينية على مستوى البلدان الاسلامية كلها .. وجدد جلالته التاكيد على سياسة المملكة التي تعتمد على احترام الاخوة و التشاكل في التضامن الداخلية نبع واضحا الثابت بالمعروف في اطار الاسرة الواحدة .

جاء ذلك في حوار مفتوح تخلل جلالة الملك فهد بن عبدالعزيز المفدى بمبادرته امس مع طلاب الجامعة الاسلامية بالمدينة المنورة اثناء زيارة جلالته لها امس وابنها على نص الحوار :

عدم التدخل في شئون الغير

○ عرفتم ودرسم الخير في حركة التنظيم مثل تواجهم مسئولية التعليم المباشرة فما هو الدور الذي تتخذون في قيام المملكة به بتطوير التعليم الاسلامي واستخدام تكنولوجيا التعليم فيه ؟

○ يشرفني ان اجيب ايها الزائر في انقى مكان بعد من الحوار في الاسلام وبن بلاد بجهة في اندونيا وامريكا واوروبا وفي كل مكان ويسرني ان اجيب على كل ماقدم من اسئلة .

وفيما يتعلق بالتكنولوجيا عظيمة الخلق على مدى هذا الامر يخدمت لتقويم الحضارة الاسلامية والى غير ذلك من سيتعمدة الاسلامي مقامات معينة لطبيعتنا الاسلامية .. وهذا شكر الوسائل التي تروبها كلهلة بمنع الانحراف في المجتمعات الاسلامية . لقد الاخوان يدرنون تمامنا ان المملكة العربية السعودية لها مبادىء بين معاملتها الاساسية عدم التدخل في شئون الغير ولكنني مقاله وكانت كلهوا بعدا من جميع الاعداء المسلمين الذين حمتكن بهم طريق معينة ومنها داخل البلاد او خارجها في اقوام الاسلامي ان الاتحاد العقيدة الاسلامية فلم وانك المجهود الذي يعلن ان يبذل في هذا الصدد هو عدم التدخل في شئون الغير ومن الاشياء التي مقدر بها انه لايمكن ان نمنع احد بل يتم ذلك في شئونا الداخلية وكذلك لاتدخل في شئون الغير ولكن التساهم مع الواجب من اسمه وتجاوب في الدول الاسلامية في جميع الحالات التي تخدم المجتمع الاسلامي الى القاعدة الصحيحة .

دعم تكامل للجامعة الاسلامية

○ تعتبر الجامعة الاسلامية اضخم مؤسسة تعليمية اهدتها المملكة للعالم الاسلامي حيث ان قصة وسبعة الف الطلبة من مستوعبها من غير السعوديين فهل اتتم راضون عن مستوى هذه الضبائط الكريمة او في اخطوحات اعظم من ذلك ؟

○ هذه الجامعة منذ اسست قدمت بها غير معين في اقوام هو اضاعة وما يوجد التعليم الاسلامية الصحيحة الحالية من الشوائب وفي الواقع الذي سمعته عن فضيلة الدكتور ال العبد الزاد بالنسبة لهذه الدول التي اصبح لها ابناء تعمهم هذه الجامعة . اما فيما يتعلق بالخطط الخاصة به هو موثاية الجامعة تحقيق المستوى المناسب لتكون الجامعة مجمعا اسلاميا عالميا عظيما الحال من تبقى بشره من دعم هذه الجامعة مشى الطرق سواء من ناحية مبانيها او مايجب ان يعمل من امور اخرى تجعل الطالب في هذه الجامعة يجد الفرص الكافي من الراحة ويتمكن من ان يستوعب عليومته الاسلامية في اطار مريح ..

حكومة المملكة لاتبخل بشيء على الجامعة

● تبذل المملكة جهودا وتنفق اموالا على كلية العالم الاسلامي عن طريق الجامعة الاسلامية لا تزون جلالتكم في بناء المدينة الجامعية بالجامعة الاسلامية سيحقق الاهداف التربوية والتعليمية بصورة افضل وهل في النية التوسع في ذلك قريبا ؟

○ فيما اعتقد سمحنا لنظم الهاربة عندما خصص مجلس الوزراء جلسة خاصة للمدينة وتطرق الى زيادة التوسع في الجامعة . ومن المؤكد ان هذه الجامعة سوف تقام بشكل مناسب يلائم فيما يتعلق بمبانيها او جميع امورها التي تعود بالفائدة الكبرى للجامعة ومن المؤكد ان المملكة العربية السعودية حكومة وشعبا لايمكن ان تبخل باي شيء يكون فيه دعم للجامعة ما حتى تأخذ مستواها اللائق بها .

○ دور الجامعة الرائد في دعم الاسلام وتوضيح النظرة الاقتصادية والاجتماعية من خلال رؤية عصرية يجعلها ... في دعم الثقافة الاسلامية عن طريق مراكز البحث والدراسات العلمية . فلماذا لايكون في المملكة مجمع علمي ... او مراكز تجريبية واضحة للارتفاع بمستوى البحوث ... وما دعم الثقافة الاسلامية في عالم اليوم وبطلت ... مطلقة .

○ هناك نية متخصصة في البحوث الاسلامية انما يمكن اضافة ما معلومات من المسلك وهو في الواقع مجموعة ... العالم الاسلامي حتى تبحر السلم بالتعميد من خلال ... في شتى انحاء العمود وهذا ما يطلع القراء حيث جدا وسوف يكون محل العناية والاهتمام .

فروع للجامعة الاسلامية

○ ان الجامعة الاسلامية مثالية تحتل منها المملكة على العالم الجديد الاسلامي ... شرائع منه كما ان العالم الاسلامي يمثل على الدوام ... هذه الجامعة لا تزون تقديم دعم للجامعة ... ان تنظم فيها الدور والحديثة وفلك وفتح فرع لها في ... الاسلامية .

○ انتشار الاسلام في اكثر من مليون و٣٠٠ و٤٠ الف الدول ... ان شاء الله من ان تأخذ مكانها ... انما الشطر ... فتح فرع لها في الدول الاسلامية وتمويلها ... الدول الاسلامية الآن كل دولة لها ظروف معينة ... بطابع الامور ... ما ذكرتك سابقا فيما اشار على في الدور ... يكون فتح مستمر ولكن سوف تطرق هذا الباب ... السلمين على اساس الايرفض على اي فرع من فروع الجامعة الاسلامية بالمدينة في موجع من التوجيه الا ما هو مقرر فعلا الى الفروعات في الواقع يتمشى مع مصلحة العقيدة الاسلامية ويرجعها .. فلذا فيما الاخوان اولا الصحاح والتنازل التكاتيف بان يتبنى فرع الجامعة الاسلامية بالمدينة بدون ان تدخل في شئون الغير ... ان نوجه هذا فيما طالب الاخوة ان ترحب بذلك ولكن مرة اخرى ان اي فرع للجامعة الاسلامية لن يخرج عن نطاق برامج الجامعة الاسلامية ... ولن يتدخل في الامور السياسية ولن يتدخل الامور التدخل في شئون الغير وسوف تستعرض هذا الامر مع قادة المسلمين وذلك في الاجتماع هو كيف يمكن ان تعمل المملكة مجالا بواسطة الجامعة الاسلامية وفي تبرز العقيدة الاسلامية في اطارها الصحيح الشامل من الشوائب والفرق الاخوان يدركون تماما ان هناك مئات السنين والحدث عن العقيدة الاسلامية اجل تكون واضحة في الاسلامية بدراستها ... وقد تدخل هذه الامور من الداخل او ان يبرز العقيدة الاسلامية ... وكذا هذا الامر ... هو كيف يمكن ان تعمل ... بطريقة واضحة وذلك لتبين الطريق والحدث الفاضلة ... سوف تكل من مادية الحياة ... ان مادية الحياة ... البشر ... الباب طريق من مستشرقين عن ... وانما يمكن ان تعمل ... الشخصيات والحدث بيان اثر الرأي ... الحياة والحال على حد سواء في ... صالحة في هذا الصدد ... هذا الوقت ان ... الاعتراف في بلادنا الاسلامية ؟

○ يمكن ، بعض اجابتي الحيث عن جزء من هذا السؤال ولكن الذي استطيع ان اؤكده تماما اننا في المملكة العربية السعودية نستطيع ان نعلن في هذا الخط وان يكون هو الاتجاه وطبيعة اتصال لا اعتقد ان اي مسلم وبالاخص شعب المملكة العربية السعودية يريد ان يتعرف عن العقيدة الاسلامية بأي شكل من الاشكال انما فيما يتعلق بالعالم الاسلامي فانه تعرف مامر بالعالم الاسلامي من استعمار بغيض على حرات السنين بل ان بعض الدول الاسلامية استعمرت اكثر من مائة سنة حتى ان اللغة العربية ليست في بعض البلاد ان لو بذلت مجهودات كبيرة في محاولة لازالة العقيدة الاسلامية في نفسية المسلم الذي لايتكلم اللغة العربية او الدخال الكثير من الاسرار التي تشكك المسلم في عقيدته الاسلامية ... انما الآن وهذا من فضل الله اصبحت البلاد الاسلامية وفي البلاد الاسلامية حرة تتمتع بالية الثقافة واقامة المساجد فيها مع المسئولين مسئولية مباشرة عن ان يحاولوا العقيدة الاسلامية هي الاساس في تكوينهم سواء في العقيدة او امورهم الخاصة والعقيدة الاسلامية والمعتدة صحيحة ويا اصحاب المعلم ومن سلك الطريق الاسلامي على الاسس السحيحة لابد ان يصل الى فضيلتي فضيلة ما يتعلم به الله عليه في هذه الدنيا والرشيد الاكبر في الاخرة وبالتالي ان الطريق ... انما الدنيا ... الى عمل ... ان عمل ... الانسان

لست موجهين للعالم الاسلامي

● لقد كانت المملكة العربية السعودية رائدة التضامن الاسلامي فلماذا ينظر جلالتكم الى مستقبل العالم الاسلامي ؟

○ نحن لا نريد في الواقع ان نعتبر انفسنا موجهين للعالم الاسلامي او نتهمي انما نحن وجدنا نستطيع القيام بهذه المهمة ولكن نحن مؤسسين ونحن ماقد وذلك تعتبر جميع الدول الاخرى وقادة المسلمين والشعوب الاسلامية واعتقد ان التفاهم البناء المحب الى التقوس هو الذي ممكن ان يحقق هذه الاهداف ...

● صاحب الجلالة ماهو تصور جلالتكم لمستقبل المدينة المنورة وابعاد في مستقبل العالم الاسلامي ؟

○ مستقبل المدينة المنورة يمكن من السعودية يمكن ان احدد ذلك انما ان رب العزة والجلال حدد ذلك وتنبيه بخلافات الراشدين انما فيما يتعلق بالناحية الدنيوية فواجب الدولة عليها واجب كبير واعيد مرة اخرى مكلوبه مجلس الوزراء انية التجارية وو كي بعد ما تنظم من الاسئلة والاجوبة ان تذكر شيئا فيما يتعلق بالمشاريع التي حددت فيها من سنة ١٤٠١ هـ الى ١٤٠٣ هـ والسبب التي سوف ابرز اجمال عنها لان من ماهو معروف في اي جهاز حكومي ، وشت ماتنفر له مشاريع تتعلق بالمدينة يمكن يكون هذا الوزير المنتمي او اي جهة ما تستطيع في الالزامة او الضرورة من طبائع الاموريكرا في وقته ويذهبون في ان سكان المدينة من جميع الصورة وحدها لهم بمعيار يريدون ان تاخذ حقوقها الكاملة فيما يتعلق بالتشاريع وسوف التي هي هذا الامر بعد فترة ...

اجهزة تساند الدولة بالرأي والمشورة

● صاحب الجلالة سبق ان تحدث جلالتكم في تنظيم شئون الحكم في المملكة العربية السعودية وعن مجلس الشورى وعن نظام المقاطعات فما الى حد والى اي مدى وصلت هذه المشروعات ؟

○ هذا سؤال جيد وشكر ماهو معروف وانما نتوخى الاعتزاز ... اخلاط ماهو القصص من البداء اجهزة تساند الدولة بالرأي والمشورة وهذا مبدأ عقيدتنا اساسي جيدة ... ونحن ... مشورة الخواطر وذلك يجد حاجين الحالة واخرى امور شيخنا ولم تأخذوا بعض الشيء منه انه في المصلحة ولكن من اقوى ... انه ماالمال فسوف يبقى وسوف يرأس فيه الاستفادة الكاملة من الخواطر والمشاركة في الرأي ...

دراسة متكاملة لموضوع التجنيد

● ماهو رأي جلالتكم في التجنيد الاجباري ، وهل لدى جلالتكم نية في الاخذ بذلك في المملكة العربية السعودية ؟

○ التجنيد الاجباري في الواقع يمكن تكون كلمة قاسية بعض الشيء لانني اعتقد ان مواطن سعودي هو دائما يهب نفسه للدفاع عن عقيدته الاسلامية ومن يعقله ان الدولة والجيش الذي تمكن المواطن من ان يكون على استعداد ، بحالة لاسمح الله ان يبتلي الوطن باي اخطار اعتقد ان ان نوح لو من في سوفه مثل هذا الامر ... ان الدولة ... الى ان يكون على استعداد ، ما يتعلم الله عليه في هذه الدنيا والرشيد الاكبر في الاخرة وبالتالي ان الطريق ... انما الدنيا ... الى عمل ... الانسان

لا اعتراف بالعقيدة الاسلامية الصحيحة

● عرفتم رغبتي الجلالة بشوخدم الاخير قول ونوقع الجيل الخاص تكونون مجتمع متحد هو ... الاخوة بالخطوة الحالية ... الاخوة وما في الوسائل الخطيئة ومنع عند الاحتراف في بلادنا الاسلامية ؟

○ يمكن ان اتساءل الجيث هو ... هذا السؤال ولكن الذي استطيع ان اؤكده تماما اننا في المملكة العربية السعودية نستطيع ان نعلن في هذا الخط وان يكون هو الاتجاه وطبيعة اتصال لا اعتقد ان اي مسلم وبالاخص شعب المملكة العربية السعودية يريد ان يتعرف عن العقيدة الاسلامية بأي شكل من الاشكال انما فيما يتعلق بالعالم الاسلامي فانه تعرف مامر بالعالم الاسلامي من استعمار بغيض على حرات السنين بل ان بعض الدول الاسلامية استعمرت اكثر من مائة سنة حتى ان اللغة العربية ليست في بعض البلاد ان لو بذلت مجهودات كبيرة في محاولة لازالة العقيدة الاسلامية في نفسية المسلم الذي لايتكلم اللغة العربية او الدخال الكثير من الاسرار التي تشكك المسلم في عقيدته الاسلامية ... انما الآن وهذا من فضل الله اصبحت البلاد الاسلامية وفي البلاد الاسلامية حرة تتمتع بالية الثقافة واقامة المساجد فيها مع المسئولين مسئولية مباشرة عن ان يحاولوا العقيدة الاسلامية هي الاساس في تكوينهم سواء في العقيدة او امورهم الخاصة والعقيدة الاسلامية والمعتدة صحيحة ويا اصحاب المعلم ومن سلك الطريق الاسلامي على الاسس السحيحة لابد ان يصل الى فضيلتي فضيلة ما يتعلم به الله عليه في هذه الدنيا والرشيد الاكبر في الاخرة وبالتالي ان الطريق ... انما الدنيا ... الى عمل ... الانسان

لست موجهين للعالم الاسلامي

● لقد كانت المملكة العربية السعودية رائدة التضامن الاسلامي فلماذا ينظر جلالتكم الى مستقبل العالم الاسلامي ؟

○ نحن لا نريد في الواقع ان نعتبر انفسنا موجهين للعالم الاسلامي او نتهمي انما نحن وجدنا نستطيع القيام بهذه المهمة ولكن نحن مؤسسين ونحن ماقد وذلك تعتبر جميع الدول الاخرى وقادة المسلمين والشعوب الاسلامية واعتقد ان التفاهم البناء المحب الى التقوس هو الذي ممكن ان يحقق هذه الاهداف ...

● صاحب الجلالة ماهو تصور جلالتكم لمستقبل المدينة المنورة وابعاد في مستقبل العالم الاسلامي ؟

○ مستقبل المدينة المنورة يمكن من السعودية يمكن ان احدد ذلك انما ان رب العزة والجلال حدد ذلك وتنبيه بخلافات الراشدين انما فيما يتعلق بالناحية الدنيوية فواجب الدولة عليها واجب كبير واعيد مرة اخرى مكلوبه مجلس الوزراء انية التجارية وو كي بعد ما تنظم من الاسئلة والاجوبة ان تذكر شيئا فيما يتعلق بالمشاريع التي حددت فيها من سنة ١٤٠١ هـ الى ١٤٠٣ هـ والسبب التي سوف ابرز اجمال عنها لان من ماهو معروف في اي جهاز حكومي ، وشت ماتنفر له مشاريع تتعلق بالمدينة يمكن يكون هذا الوزير المنتمي او اي جهة ما تستطيع في الالزامة او الضرورة من طبائع الامورية كرا في وقته ويذهبون في ان سكان المدينة من جميع الصورة وحدها لهم بمعيار يريدون ان تاخذ حقوقها الكاملة فيما يتعلق بالتشاريع وسوف التي هي هذا الامر بعد فترة ...

اجهزة تساند الدولة بالرأي والمشورة

● صاحب الجلالة سبق ان تحدث جلالتكم في تنظيم شئون الحكم في المملكة العربية السعودية وعن مجلس الشورى وعن نظام المقاطعات فما الى حد والى اي مدى وصلت هذه المشروعات ؟

○ هذا سؤال جيد وشكر ماهو معروف وانما نتوخى الاعتزاز ... اخلاط ماهو القصص من البداء اجهزة تساند الدولة بالرأي والمشورة وهذا مبدأ عقيدتنا اساسي جيدة ... ونحن ... مشورة الخواطر وذلك يجد حاجين الحالة واخرى امور شيخنا ولم تأخذوا بعض الشيء منه انه في المصلحة ولكن من اقوى ... انه ماالمال فسوف يبقى وسوف يرأس فيه الاستفادة الكاملة من الخواطر والمشاركة في الرأي ...

دراسة متكاملة لموضوع التجنيد

● ماهو رأي جلالتكم في التجنيد الاجباري ، وهل لدى جلالتكم نية في الاخذ بذلك في المملكة العربية السعودية ؟

○ التجنيد الاجباري في الواقع يمكن تكون كلمة قاسية بعض الشيء لانني اعتقد ان مواطن سعودي هو دائما يهب نفسه للدفاع عن عقيدته الاسلامية وان يعقله ان الدولة والجيش الذي تمكن المواطن من ان يكون على استعداد ، بحالة لاسمح الله ان يبتلي الوطن باي اخطار اعتقد ان ان نوح لو من في سوفه مثل هذا الامر ... ان الدولة ... الى ان يكون على استعداد ، ما يتعلم الله عليه في هذه الدنيا والرشيد الاكبر في الاخرة وبالتالي ان الطريق ... انما الدنيا ... الى عمل ... الانسان

لست موجهين للعالم الاسلامي

● لقد كانت المملكة العربية السعودية رائدة التضامن الاسلامي فلماذا ينظر جلالتكم الى مستقبل العالم الاسلامي ؟

○ نحن لا نريد في الواقع ان نعتبر انفسنا موجهين للعالم الاسلامي او نتهمي انما نحن وجدنا نستطيع القيام بهذه المهمة ولكن نحن مؤسسين ونحن ماقد وذلك تعتبر جميع الدول الاخرى وقادة المسلمين والشعوب الاسلامية واعتقد ان التفاهم البناء المحب الى التقوس هو الذي ممكن ان يحقق هذه الاهداف ...

● صاحب الجلالة ماهو تصور جلالتكم لمستقبل المدينة المنورة وابعاد في مستقبل العالم الاسلامي ؟

○ مستقبل المدينة المنورة يمكن من السعودية يمكن ان احدد ذلك انما ان رب العزة والجلال حدد ذلك وتنبيه بخلافات الراشدين انما فيما يتعلق بالناحية الدنيوية فواجب الدولة عليها واجب كبير واعيد مرة اخرى مكلوبه مجلس الوزراء انية التجارية وو كي بعد ما تنظم من الاسئلة والاجوبة ان تذكر شيئا فيما يتعلق بالمشاريع التي حددت فيها من سنة ١٤٠١ هـ الى ١٤٠٣ هـ والسبب التي سوف ابرز اجمال عنها لان من ماهو معروف في اي جهاز حكومي ، وشت ماتنفر له مشاريع تتعلق بالمدينة يمكن يكون هذا الوزير المنتمي او اي جهة ما تستطيع في الالزامة او الضرورة من طبائع الامورية كرا في وقته ويذهبون في ان سكان المدينة من جميع الصورة وحدها لهم بمعيار يريدون ان تاخذ حقوقها الكاملة فيما يتعلق بالتشاريع وسوف التي هي هذا الامر بعد فترة ...

اجهزة تساند الدولة بالرأي والمشورة

● صاحب الجلالة سبق ان تحدث جلالتكم في تنظيم شئون الحكم في المملكة العربية السعودية وعن مجلس الشورى وعن نظام المقاطعات فما الى حد والى اي مدى وصلت هذه المشروعات ؟

○ هذا سؤال جيد وشكر ماهو معروف وانما نتوخى الاعتزاز ... اخلاط ماهو القصص من البداء اجهزة تساند الدولة بالرأي والمشورة وهذا مبدأ عقيدتنا اساسي جيدة ... ونحن ... مشورة الخواطر وذلك يجد حاجين الحالة واخرى امور شيخنا ولم تأخذوا بعض الشيء منه انه في المصلحة ولكن من اقوى ... انه ماالمال فسوف يبقى وسوف يرأس فيه الاستفادة الكاملة من الخواطر والمشاركة في الرأي ...

دراسة متكاملة لموضوع التجنيد

● ماهو رأي جلالتكم في التجنيد الاجباري ، وهل لدى جلالتكم نية في الاخذ بذلك في المملكة العربية السعودية ؟

○ التجنيد الاجباري في الواقع يمكن تكون كلمة قاسية بعض الشيء لانني اعتقد ان مواطن سعودي هو دائما يهب نفسه للدفاع عن عقيدته الاسلامية وان يعقله ان الدولة والجيش الذي تمكن المواطن من ان يكون على استعداد ، بحالة لاسمح الله ان يبتلي الوطن باي اخطار اعتقد ان ان نوح لو من في سوفه مثل هذا الامر ... ان الدولة ... الى ان يكون على استعداد ، ما يتعلم الله عليه في هذه الدنيا والرشيد الاكبر في الاخرة وبالتالي ان الطريق ... انما الدنيا ... الى عمل ... الانسان

جلالة الملك المفدى وصاحب السمو الملكي ولي العهد يصغيان الى حديث عن المكتبة

جلالة الملك المفدى وسمو ولي العهد يتطلعان الى محتويات المكتبة

جلالة الملك المفدى يتحدث الى ابناء الجامعة الاسلامية

اللوحة التذكارية التي ازاح عنها الستار جلالة الملك فهد بن عبدالعزيز المفدى ايذاناً بانشاء مطبعة القرآن الكريم بالمدينة المنورة

تصوير لطفي شاهين

○ استمرار دراسة نظام مجلس الشورى والمقاطعات والتجنيد الإجباري

○ جلالة الملك المفدى يفتتح مكتبة الملك عبدالعزيز

جلالة الملك فهد بن عبدالعزيز المفدى وصاحب السمو الملكي الأمير عبدالله بن عبدالعزيز في احتفال الجامعة الاسلامية

صاحب السمو الملكي الأمير عبدالله بن عبدالعزيز يتوسط اساتذة الجامعة

تغطية سامي المهنا وابراهيم العامر

الاحتفاظ بالعقيدة الاسلامية والاخلاق العربية

● يقال ان اتصاريف التي تدعمها الدولة على مشاريعها العلمية والامانية الفقر من غيرها ولكن النتائج الى فما هو السبب في نظر جلالتكم والتوجيهات التي ترونها للمسؤولين من المشاريع ...

○ هذا سؤال في الحقيقة وجيه جدا يمكن لنا لا اريد ان اتحمل المسؤولين في التحكومة او اتحملها الوزارة الاعلام لكننا يمكن نموذجا على عادة قديمة هي ان نرى ان الدعاية ومقابلة نوع من الدعاية لأي عمل قد يفسد هذا العمل قيمته الصحيحة وهذا سؤال في محله بالضبط ولذلك مثل ما هو معروف بلدنا ... قارة ... يمكن ان مشاريع فيها الاتمور بشكل ارباحي بالطريقة التي يتسمها المواطن ...

وما الشر ان قيمنا واحدا الآن تقريبا في المملكة العربية السعودية او يمكن اقتبسنا الا وقام بزيارات في بلدان العالم سواء في البلدان العربية او في البلدان الاسلامية او غيرها من هذه البلدان بلدان لها الاف السنين ... يمكن ان اتساءل ان هذه التنظيمة التي سكر بعد اشكال وقت فيه ويمكن التشاريع ذلك بعض الاشياء التي تنصل في تدفق ... بعد بالطريقة التي نجعل ذلك نفسه في الذي يتعرف ماله ذي خدمة للدين الاسلامي ولبوطه لان الدفاع عن العقيدة والدين واجب من الواجبات ولذلك هذا الامر يرضى بحماية كيف نصل الى النتائج التي ... يعرف الخواطر الى يمكن الجهاد وترغب الجهاد في هذا الامر في طريقه حمية التنظيمي ... قد يبقوا في بعض الاحيان قد من يريد ان الترغب ذكر في اعتقادي في ذكر جدة فانا لا ... في بلد في بلد ... وبالتالي ... وبشهية الاهل في الدولة سوف تجد جميع المواطنين ... لكن يمكن الفقدت من هذا النظام هو ان يعلم المواطن ... من السلمة بحرية وبطريقة استحالة وسيتم تنفيذها حتى يكون بدل استاذه ... لاصبح اما الذات ظروف معينة يمكن ان يفيد ويشد ... الدفاع عن عقيدته وهو ونتيجة والجد الى نصل الى هذه النتيجة في وقت قصير .

المملكة تبذل جهودها لانهاء الحرب العراقية الايرانية

● مقدمي تضرر الفئات العربية السعودية من الحرب العراقية الايرانية وكذلك ماهو مسعاى المملكة لتحل هذه الازمة ؟

○ الحرب العراقية الايرانية في الواقع انعكاساتها ما هو فقط على العراق وايران ... انعكاساتها عن المنطقة نفسها لانها تمس في منطقة واسعة ايران او العراق ولكن استمرار الحرب والتوقف ان تدخلات كثيرة لكن من طاقتها ... لقد حاولت المملكة العربية السعودية وتحاول وسوف تحاول ان تخلق الاجواء الخيرة من هذه المنطقة المسلمين وان المسلمين الذين يؤمنون بان الحرب هي وسيلة غير مجدية ووسيلة نهايتها الخسارة الكبرى على الفريقين سواء في ذلك المنتصر او المهزوم ... الآن من المعروف ان العراق اعلنت مرارا وتكرارا وانا لا اتذكر خطاب الرئيس صدام حسين في المؤتمر الاسلامي الذي عقد في الطائف وجدد فيه وطلب وافكر رغبة اكيدة في وقف القتال ...

والآن يتركون مايزيد لاخر كذلك عمل ثم هو على ثم استعداد لتفاهم مباشرة مع الايرانيين او بواسطة اي مجموعة من الدول الاسلامية او من غير الدول الاسلامية للتفاهم على اوقاف الحرب التي فتكت وخربت في الواقع بشكل لايوصف عنه مسلم ويمكن نسمع العجيب مما يحدث او التبديل ولكن يمكن الخفي اكثر ؟

الايرانيون جاءوا لافساد الحج

وموقف المملكة العربية السعودية هو موقف الذي لايريد ان تستمر هذه الحرب وقد بذلنا مجهودا وسوف نبذل مجهودا اكثر وتواصل المجهود بصرف النظر عما لحقنا من الذي من ايران ومانسمع وما يقال في الاذاعات ان المملكة العربية السعودية تتحمل مسئولية كبرى وهي تقول ان الحق هو الذي يعلو ولايعلى عليه .. وكذا نعرفه ما حدث بالنسبة للحج وهذه فرصة عابرة في الزمن فقد الصقت بالمملكة العربية السعودية اتهامات عديدة هي براء منها فالمكتب الذي حصل هو ان جميع المسلمين تحملوا الاضرار وتحملوا المشاكل وتحملوا كل مايمكن ان يتحمله انسان في سبيل اتمام حج الحجيج الايرانيين اخيرا ما حدث بالضبط وثبت ان المسئول الاول الذي كان يقود الحجيج الايرانيين كان صراحة انه قد لايحل افساد وليس من اتمام الحج ... نحن نتقول ان الشعب الايراني يريد ان يصل الى مشاكل وانما الشكاك وحدث وبذل مايمكن ان يبذل من خدمة الحجاج انتهت ايام الحج ... مايمكن ان نتمنى الحج الايراني كان في الحقيقة ذلك الحج وهي الحسينية وكيف صرفت هذه الحصيلة لانها في الواقع ايثاريا باعداء المملكة العربية السعودية الذين يحاولون دائما التشكيك في كل شيء وهذا من خارج المملكة العربية السعودية يمكن من الحصد لذلك هذا الشك بنظرون ويدافع في الاتمام في سنوات قليلة وهذا الاساس يبتلون لن يوجدوا من الاتهامات لو بخلوها في ذهنية المواطن بان هذه الاموال التي حصلت عليها بلدكم انفقت في غير محلها ...

هذا ان كمواطن لنا اسى اخوه هذه الامور انها انفقت في سبيلها يمكن يكون هذي ذلك واريد من المسئولين في دولتي ان يفسروا في هذه البيانم كيف صرفت وكيف نخلت وما هي الحصيلة منها ... لقد صرفت في ايران بالشكل الصحيح الواضح ... وقلت ان الجهات المسئولة في المملكة العربية السعودية اذا الحجاج وبعدت وبعلن الحج الصحيح مفروضا الواقع هو ان من اراده ان يستدعي وجوده في مكة وفي ذي عرفات وفي الدنية نبعد هذه الاماكن المقدسة معنويا اشارة العديد من الدول الاسلامية والعديد من الدول العربية وتزويج الصور وانهوا ان هذا يجرح من معنى العقيدة الاسلامية وهذا شيء لايجوز ولن تسمح المملكة العربية السعودية بامور مثل هذه لانهاء دولة من عشرات الدول الاسلامية التي لم فرض ان هذا المجال ويتبع ويسمح به هناك تركي الاماكن المقدسة للشيع وهي اغراض الباب والقيام وهذا نفتك اطلاقا كاملا من العقيدة الاسلامية ...

نامل ان يدرك الايرانيون وروسلاهم ان المملكة العربية السعودية ... مهبط الوحي والدينية مهابر ... معنى اله علو وسلم واستقلته شعب المدينة بما يتاح ... الماكن ... مسموح فيها بان يستغل الاسلام الدينية ...

لن نسمح بالاخلال بالنظام

هناك مجالات كثيرة جدا في الوقت الايراني المؤتمر الاسلامي في الطائف وتكرر مناصد وقبول له لا ... ومشكل الفائح التي حصلنا عليها بفضل الله هو وجود البترول يمكن الكثير مايعرف كيف صرفت وكيف نظمت وهذا سوف يكون سوف الكثير فيه وبطب وافع رغبة اكيدة في وقف القتال ...

اصحاب السمو والامراء في حفل افتتاح مكتبة الملك عبدالعزيز بالمدينة المنورة

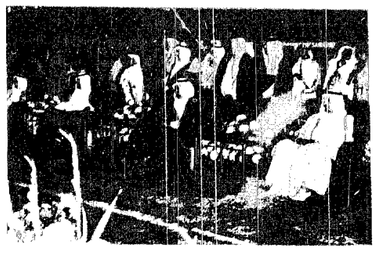

جلالة الملك المفدى يشرف حفل العشاء الذى اقامه اهالى المدينة المنورة

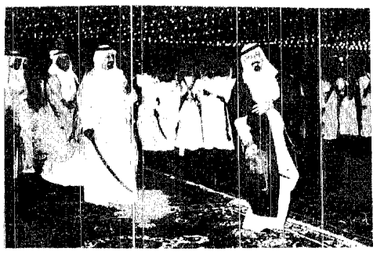

صاحب السمو الملكى الأمير عبدالله بن عبدالعزيز وصاحب السمو الملكى الأمير سلطان يشاركان المواطنين افراحهم خلال حفل العشاء

صاحب السمو الملكى الأمير عبدالله بن عبدالعزيز لدى وصوله الى مطار الملك عبدالعزيز بجدة

○ جلالته يزيح الستار عن اللوحة التذكارية لمجمع مطبعة المصحف الشريف

مؤتمرات اسلامية تعقد في السعودية وفي خارج السعودية ممكن يتكلم في النواحي السياسية ممكن يتعرض لانه دولة او دولتين او اقل او اكثر ولهذه الدول تتواجع بعضها .. أما ان المملكة العربية السعودية فلن يسمح بأي حال من الاحوال لا لدولة ولا لغير .. أن يمثل بامتداد أو يتعدى في شكل من الاشكال .. وعملت جهودات كبيرة جدا لاشكال من هذه الامور وغير الامكان معنا الشيء وبشدة النبل لذا كان الانسان يفتكر غير الغرض سواء كان هذه أو موجودة .. يا يمكن لاحد أن يستطيع أن يقول .. ان هناك فرص هنا كل ما في الامر والمراق معقد ونؤمل قبل كل شيء أن تتفهم حالة الحرب بين الجزائر وايران الى حالة السلام والاستقرار ويتفهم الشعب الايراني أن المملكة العربية السعودية ما لم يوم من الايام اعترضت أو قالت لا عن حضور حجيج من ايران ولكن على الحجيج الذين يأتون من ايران أن يحترموا هذه الاماكن المقدسة وانا نظرنا الى عدد الذين حضروا في عرفات اكثر من مليونين من البشر فعساه أن لولا قدرة رب العزة وجلاله في تيسير الامور والوان السكينة على المسلمين يمكن كانت حدثت مشاكل ما لها قول ولا آخر وقضية من.

وفي ختام الحوار القى نائب رئيس الجامعة الاسلامية الدكتور عبدالله العبيد كلمة اعرب فيها باسم هيئة التدريس والطلاب ومنسوبي الجامعة عن شكر الجميع وتقديرهم لجلالة الملك المفدى الذي اتاح لهم من وقته فرصة لهذا اللقاء والحوار الايجابي البناء .

ثم قدم مدير الجامعة الى جلالة الملك هدية تذكارية باسم الجامعة هي : المصحف الشريف وقد تقبلها جلالته شكراً .

جلالته يزيح الستار عن اللوحة التذكارية لمجمع مطبعة المصحف الشريف، ومكتبة الملك عبدالعزيز

وكان جلالة الملك فهد بن عبدالعزيز المفدى قد قام وعد عصر امس بازاحة الستار عن اللوحة التذكارية لمجمع مطبعة المصحف الشريف ومكتبة الملك عبدالعزيز بالمدينة المنورة .

وكان جلالته قد وصل الى مقر مشروع المطبعة في الساعة الخامسة من بعد عصر امس وكان في معيته كل من صاحب السمو الملكي الامير عبدالله بن عبدالعزيز ولي العهد ونائب رئيس مجلس الوزراء ورئيس الحرس الوطني وصاحب السمو الملكي الامير سلطان بن عبدالعزيز النائب الثاني لرئيس مجلس الوزراء ووزير الدفاع والطيران وكان في استقبال جلالته عند مدخل السرادق الذي اعد للاحتفال بهذا المشروع وكل امارة منطقة المدينة المنورة سعد الناصر السديري ومعالي وزير الحج والاوقاف عبدالوهاب عبدالواسع وعدد من اصحاب السمو الملكي الامراء واعضاء مجلس الوزراء وكبار المسئولين من مدنيين وعسكريين .

وفور وصول جلالته الى مقر الاحتفال تفضل بازاحة الستار عن اللوحة التذكارية للمشروع التي كتب عليها قوله تعالى « انا نحن نزلنا الذكر وانا له لحافظون » .

خدمة القرآن والاسلام

وقد قال جلالته عند ازاحة الستار .. بسم الله وعلى بركة الله الذي الفقير اننا نرجو ان يكون هذا المشروع مشروع خير وبركة لخدمة القرآن الكريم اولا ولخدمة الاسلام والمسلمين ثانيا راجيا من الله العون والتوفيق في كل اعوامنا الجنبية والدينية وان يوفق هذا المشروع الفخم لخدمة ما اشيء من البلد وهو القرآن الكريم ليتمتع به المسلمون وليجدوا معانيه .

وبعد ذلك غادر جلالته مقر الاحتفال مودعا بمثل ما استقبل به .. حفوة وتكريم ..

وقد اعرب معالي وزير الحج والاوقاف عبدالوهاب عبدالواسع عن سعادته لاستقبال جلالة الملك فهد على ارض مجمع مطبعة القرآن الكريم التي اقيمت على مساحة مائة وخمسة الاف متر مربع وبتكلفة اجمالية اكثر من الف مليون ريال

وقال ان الطاقة الانتاجية للمطبعة سبعة ملايين مصحف سنويا منها مليونان لترجمة معاني القرآن الكريم وعدد من اللغات لاتقل عن خمس عشرة لغة كما تنتج سنويا مائة الف تسجيل كاسيت للقرآن الكريم ..

واعرب عن امله في ان يتنهي العمل في هذا المجمع في شهر جمادى الاولى القادم باذن الله .

واشار الى انه يجري حاليا تكوين الادارة المناسبة لهذا المشروع من اجل تدريب المواطنين السعوديين للقيام بمهام المشروع ..

واكد على ان المسلمين في جميع انحاء الامة الاسلامية ينظرون الى المملكة نظرة تقدير واعجاب لدورها الرائد في مجال خدمة الاسلام والمسلمين ..

افتتاح مكتبة الملك عبدالعزيز

كما تفضل جلالة الملك فهد بن عبدالعزيز المفدى وافتتاح مكتبة الملك عبدالعزيز حيث وصل موكب جلالته الى مقر المكتبة في الساعة الخامسة والنصف يرافقه صاحب السمو الملكي الامير عبدالله بن عبدالعزيز وصاحب السمو الملكي الامير سلطان بن عبدالعزيز وصاحب السمو الملكي الامير ماجد بن عبدالعزيز وعدد من اصحاب المعالي الوزراء وكان في مقدمة مستقبلي جلالته عند مدخل المكتبة معالي وزير الحج والاوقاف ووكيل امارة المدينة المنورة ..

وقد قام جلالته بقص الشريط ايذانا بافتتاح المكتبة قائلا باسم الله وعلى بركة الله . ثم اطلع جلالته بعد ذلك على خزائن المخطوطات المودعة وخزائن المكتبة العامة ومكتبة المصحف الشريف وتفقد المصاحف الخطية وخزائنها والوحدات الخطية والمزرعة الكهربية المشرقة ..

ثم اتجه جلالته الى قاعة المحاضرات حيث بدأ الحفل باي من القرآن الحكيم ..

الترحيب بجلالة الملك

بعد ذلك القى معالي وزير الحج والاوقاف عبدالوهاب عبدالواسع كلمة رحب فيها بجلالة الملك فهد بن عبدالعزيز المفدى وسمو ولي عهده الامين ونوه بصحافة اهالي المدينة المنورة بهذا اللقاء الابوي الحاني بين قادة مسيرة الامة ومواطنيها وقال معالي وزير الحج والاوقاف ان لزامة جلالة المفدى لستار عن اللوحة التذكارية لمكتبة الملك عبدالعزيز وافتتاح مطبعة المصحف الشريف لهو استكمال لدور الاسلامي الذي تعيشه مملكتنا وتمارسه نحو الامة الاسلامية واكد ان صدور المصحف الشريف من هذه البلد الامين مدينة رسول الله صلى الله عليه وسلم والذي يحكم الشريعة الاسلامية سيحافظ عليه من دس الدساسين ومن غرض المغرضين ..

وتحدث وزير الحج والاوقاف عن انجم الخطابي فذكر ان تكلفته قد بلغت الف مليون ريال وستكون طاقته السنوية سبعة ملايين نسخة ومائة الف مجموعة مصحف سنوية مسجلة على اشرطة كاست واوضح انه من بين هذه الملايين السبعة ٢ مليون نسخة مخصصة لترجمة معاني القرآن الكريم لمختلف اللغات الاجنبية كما ذكر ان مكتبة الملك عبدالعزيز التي تعد مركزا اسلاميا تضم ١٣٦٠ كتابا مطبوعا و ٩٣٨٨ كتابا مخطوطا كما تضم مكتبة المصحف الشريف ومكتبة المخطوطات ..

وتحدث معالي وزير الحج والاوقاف عما انطقته الوزارة في انجازات المدينة المنورة خلال العامين الماضيين فقال انه تم انشاء اربعة مبان سكنية مجاورة للحرم النبوي الشريف لسكن العاملين بمطبعة المصحف الشريف وقد بلغت تكلفتها ثلاثمائة مليون ريال وقد تم انشاؤها بجزء من اموال الاوقاف وبجزء من قرض جلالة الملك المفدى لوزارة الحج لاعمار اراضيها والذي يبلغ خمسمائة مليون ريال ..

مدينة للحجاج بالمدينة المنورة

واضاف معاليه ان هناك مشروع انشاء مدينة الحجاج بالمدينة المنورة والتي ستقام على مساحة قدرها ١٧٠٠٠٠ متر مربع وقد رصد لها مائتان وخمسون مليون ريال كمرحلة اولى واشار الى ان هناك مشروع ... ٤٠ مسجد قباء من ١٣٠٠ متر مربع الى ٤٥٠٠ متر مربع وكذلك توسعة مسجد القبلتين ..

واعلن وزير الحج والاوقاف ان هناك مشروعا لانشاء فندق يحتوي على ثلاثمائة غرفة لخدمة ضيوف هذه المدينة الطاهرة ذلك سيقام مشروع المجمع السكني التجاري بمنطقة قرينين ومجمع الحواق السكني ومشروع العمارة الدكتورة في مدائن مسجد ابي بكر الصديق وذكر ان هذه المشاريع مقرر لها الف مليون ريال

واعرب معالي وزير الحج والاوقاف عن اسمى ايات الشكر والعرفان لجلالة الملك المفدى وسمو ولي عهده الامين وسمو الصحابي الثاني لما يولونه من دعم واهتمام لاعمال هذه الوزارة ومايبذلونه من خير وجهد لهذا الوطن الغالي .

بعد ذلك غادر جلالة الملك المفدى مقر الاحتفال بمثل ما استقبل به من حفاوة وتكريم ..

جلالة الملك فهد يبعث ببرقيتين جوابيتين للشيخ الحركان

تلقى الامين العام لرابطة العالم الاسلامي الشيخ محمد علي الحركان برقيتين جوابيتين من جلالة الملك فهد بن عبدالعزيز المفدى ردا على البرقيتين اللتين كان قد بعث بهما الى جلالته بمناسبة ازاحة الستار عن اللوحة التذكارية لمطبعة القرآن الكريم بالمدينة المنورة وافتتاح المركز الدائم لتدريب الائمة والخطباء والدعاة بمكة المكرمة وفيما يلي نص البرقية الاولى .

معالي الشيخ محمد علي الحركان

الامين العام لرابطة العالم الاسلامي بمكة المكرمة ..

تسلمنا برقيتكم المعبرة عن خالص تمنياتكم لنا بمناسبة ازاحة الستار عن اللوحة التذكارية لمطبعة القرآن الكريم واننا نقدر لكم ذلك ونسأل الله تعالى ان يوفقنا لما فيه خير الاسلام والمسلمين وان يجعل عملنا خالصا لوجهه الكريم وان يتغمد به جميع الاقطار الاسلامية انه سميع مجيب ... كما اعرب جلالته في برقيته الثانية عن شكره وتقديره للمشاعر الطيبة التي ابداها الامين العام لرابطة العالم الاسلامي في برقيته لجلالته بمناسبة افتتاح المركز الدائم لتدريب الائمة والخطباء والدعاة ودعا الله ان يوفق الجميع لما فيه اعلاء كلمة التوحيد وخدمة قضايا الامة الاسلامية وفيما يلي نص برقية جلالته :

معالي الشيخ محمد علي الحركان

الامين العام لرابطة العالم الاسلامي

احطنا علما بما تضمنته برقيتكم عن افتتاح المركز الدائم لتدريب الائمة والخطباء والدعاة الذي انشأته الرابطة لتأهيل ابناء العالم الاسلامي اننا لنشكركم على ما اعربتم عنه من مشاعر طيبة وتمنيات خالصة

ونسأل الله ان يوفقنا جميعا للعمل على اعلاء كلمة التوحيد ونصرة دينه الحنيف وخدمة قضايا امتنا الاسلامية انه نعم المولى ونعم النصير ..

الوزراء يشيدون بزيارة جلالة الملك للمدينة المنورة

○ د. يماني : جلالة الملك أكد على سعادته بخدمة الحرمين الشريفين

○ حسين منصوري : جلالة الملك يبدي اهتماماً كبيراً بتطوير هذا البلد الطيب

○ د. آل الشيخ : زيارة المدينة من أحب الأشياء إلى جلالة الملك

سامي المهنا ـ ابراهيم العامر « المدينة المنورة » :

اكد معالي الدكتور محمد عبده يماني وزير الاعلام أن ماشاهده خلال زيارة جلالة الملك فهد المفدى للمدينة المنورة يدل دلالة واضحة على عمق الارتباط بين القيادة والامة ... وقد شاهدنا كيف زحفت الآلاف واستقبلت جلالة الملك فهد وساعبروا عنه من مشاعر فياضه تجاه القائد الرائد ..

وقال أن جلالة الملك قد استقبل شعبه باسما سعيدا .. ولاشك أن هذه الزيارة الميمونة تدشر فاتحة خير لزياراته القادمة للمناطق المختلفة بالمملكة بعد أن افتتح جلالته عهده بزيارة لمكة المكرمة بعد توليه زمام الحكم مباشرة ، وكما نعلم جميعا أن جلالته قد قضى فترة رمضان المبارك في مكة المكرمة وهذا يدل على عمق الشعور الذي يكنه جلالته للحرمين الشريفين ..

وقال معالي وزير الاعلام أن جلالة الملك المفدى قد اكد في اجتماع مجلس الوزراء سعادته بخدمة الحرمين الشريفين اللذين اولاهما ولله الحمد مع حكومته الرشيدة كل عناية ... ولا ادل على ذلك من انه اهتم اولا ما اهتم بتوسعة مشروع الحرم النبوي الشريف وقد صدر قرار المجلس بالتوسعة بعد إستكمال التخطيط المعماري والتنظيم له ..

وقال معالي الوزير أن جلالة الملك قد تحمل مسؤولية الاشراف على الهيئة الخاصة لتطوير منطقة المدينة المنورة ومتابعة تنفيذ مشاريعها .. وقال أن هذه المشاريع متنوعة وكثيرة وموزعة على كافة الوزارات ومنها مايجري تنفيذه ومنها التي ستوضع موضع التنفيذ في القريب العاجل ..

ودعا معالي الوزير الله سبحانه وتعالى أن يديم على هذه الأمة نعمة الأمن والأستقرار وهذا الأرتباط الوثيق بين القيادة والأمة وأن يوفقنا لاكمال هذه المسيرة لتحقق مانصبو اليه ومايصبو اليه هذا الشعب الوفي ..

وفي تصريح آخر أوضح معالي وزير التخطيط هشام ناظر أن زيارة جلالة الملك للمدينة المنورة كانت فرصة ممتازة لشعب المدينة للقاء مع عاهل هذه البلاد وجلالته يكن للمدينة المنورة بشكل خاص تقديرا خاصا حيث انها بلد الرسول عليه الصلاة والسلام ولأن أهل المدينة يستحقون حب ورعاية جلالته .. وقد عبر جلالته عن ذلك تعبيرا صادقا عندما أمر بتشكيل الهيئة الملكية برئاسة جلالته لمتابعة وتنفيذ مشاريع منطقة المدينة حيث اولى جلالته مشروع توسعة الحرم النبوي الشريف الاولوية القصوى ..

واكد معالي وزير التخطيط أن لقاء جلالة الملك المفدى بأبناء المدينة وبطلاب الجامعة الاسلامية أنما يعبر عن رغبته في الوصول لابنائه والاحدث اليهم .. وقال انصور أن تكون نتائج هذه الزيارة خيرا كثيرا بالنسبة للمدينة وابنائها .. وأمل أن يتعاون ابناء المدينة في تنفيذ كل المشاريع الخيرية التي اعتمدت في خطة التنمية الثالثة ... وان يتعاونوا على تحقيق رغبة جلالته في الوصول بالمدينة الى مايليق بمركزها الاسلامي ...

وقال معالي وزير المواصلات حسين منصوري أن زيارة جلالة الملك للمدينة المنورة تعتبر في حقيقة الزيارات التي قام بها جلالته بعد مكة المكرمة .. والذي لاحظته هو أن جلالة الملك فهد المفدى يبدي اهتماما كبيرا بهذا البلد الطيب ومشاريعه وتطويره في كل المجالات وكل المرافق .. وقال ان جلسة مجلس الوزراء كانت دفعة قوية وكبيرة واكبر دليل على مايوليه جلالته لهذا البلد الطيب .. واكد أن هذه الزيارة سوف تنتج الخير كل الخير للمواطنين ..

وفي تصريح آخر لمعالي وزير الزراعة والمياه الدكتور عبدالرحمن آل الشيخ قال ان زيارة جلالة الملك ولقائه مع اهل المدينة تعتبر من أحب الأشياء الى جلالة الملك حيث يتعرف على أحوال المواطنين لايجاد السبل العملية للمعالجة لدفع المشروعات القائمة بالمنطقة وفي مقدمتها مايسبق أن أعلن عن توسعة المسجد النبوي الشريف ويعتبر من اهم نتائج الزيارة وما اسفرت عنه الزيارة الملكية للمدينة ..

وفيما يتعلق بالمشاريع الزراعية قال ان هناك مشاريع مائية وأخرى تتعلق بالمحطة منها هاتف يعمها ماهو تحت التنفيذ وسيتم الانتهاء منه قريبا ..

تأكدي بنفسك ...
بياض داز الجديد لم تر عينك مثله من قبل.

قوة مبيضة
قوة زرقاء
قوة مضاعفة
Daz

غسيلك الأبيض بالمساحيق العادية قد لايكون باهتاً كهذا.
ولكن ... هل يصل إلى البياض الناصع الذي تحصلين عليه مع داز الجديد ؟
استعملي داز الجديد لتري الفرق بنفسك، داز الجديد فيه
قوة مضاعفة :
- قوة زرقاء
- قوة مبيضة تعمل كالمبيض السائل في الماء الساخن وأثناء الغلي. وبهذا يصبح غسيلك الأبيض أنصع بياضاً ...
بياض تبني لم تر عينك مثله من قبل.
داز الجديد ...
هو كل ماتحتاجينه لبياض لم تر عينك مثله من قبل.

قريباً جداً
مخطط
الأندلس

جاكومو
باريس