محليات

الملك يتلقى برقيتي شكر من خادم الحرمين الشريفين

تلقى حضرة صاحب الجلالة الملك حمد بن عيسى آل خليفة عاهل البلاد برقية شكر جوابية من أخيه خادم الحرمين الشريفين الملك عبدالله بن عبدالعزيز آل سعود عاهل المملكة العربية السعودية الشقيقة وذلك ردا على برقية جلالته المهنئة بمناسبة نجاح العملية الجراحية التي اجريت لخادم الحرمين الشريفين، اعرب فيها عن خالص شكره وتقديره لجلالة الملك على مشاعر جلالته الاخوية الصادقة، متمنيا لجلالته موفور الصحة والسعادة ولشعب البحرين المزيد من التقدم والازدهار في ظل قيادة جلالة الملك الحكيمة.

كما تلقى جلالته برقية شكر جوابية من اخيه خادم الحرمين الشريفين وذلك ردا على برقية جلالته المعزية بوفاة المغفور لها بإذن الله تعالى صاحبة السمو الملكي الأميرة حصه بنت خالد بن عبدالعزيز، اعرب خادم الحرمين الشريفين فيها عن بالغ شكره وتقديره لجلالة الملك المفدى على مشاعر جلالته الاخوية الصادقة، متمنيا لجلالته موفور الصحة والسعادة.

الملك يهنئ الرئيسة الفلندية

بعث حضرة صاحب الجلالة الملك حمد بن عيسى آل خليفة عاهل البلاد برقية تهنئة الى تارجا هالونين رئيسة جمهورية فنلندا، وذلك بمناسبة ذكرى عيد استقلال بلادها، اعرب جلالته ايده الله فيها عن اطيب تهانيه وتمنياته لها بموفور الصحة والسعادة ولشعب جمهورية فنلندا الصديق المزيد من التقدم والازدهار.

وزير التربية يستقبل الرئيس التنفيذي لمجلس التنمية الاقتصادية

عقد د. ماجد بن علي النعيمي وزير التربية والتعليم اجتماعاً مع الشيخ محمد بن عيسى آل خليفة الرئيس التنفيذي لمجلس التنمية الاقتصادية، تم خلاله متابعة سير العمل في مبادرات المشروع الوطني لتطوير التعليم والتدريب وخصوصاً ما يتعلق بمشروع تحسين أداء المدارس الذي شمل هذا العام 60 مدرسة وسيتم تعميمه في العام 2012م ليشمل كافة المدارس، حيث أشاد وزير التربية والتعليم بالدعم الذي يقدمه مجلس التنمية الاقتصادية لهذا المشروع مما كان له دور إيجابي كبير على مراحل سير تنفيذه.

سموهما أكدا أن تطويع الإنترنت للإضرار بالعلاقات بين الدول والشعوب تعد ظاهرة خطيرة

نائب جلالة الملك ورئيس الوزراء يدعوان لإعداد صف قيادي ثانٍ

● نائب الملك لدى زيارته سمو رئيس الوزراء

قام صاحب السمو الملكي الأمير سلمان بن حمد آل خليفة نائب جلالة الملك المفدى ولي العهد بزيارة الى صاحب السمو الملكي الامير خليفة بن سلمان آل خليفة رئيس الوزراء وذلك صباح اليوم بديوان سمو رئيس الوزراء.

وخلال اللقاء دعا سموهما إلى إعداد الصف الثاني والصف الثالث من الكوادر في القطاع الحكومي التي تستطيع حمل لواء العمل والمسؤولية، وضمان تنفيذ خطة الحكومة في النهوض بالأداء والإنتاجية في الحكومة، حاثان سموهما على تبني ثقافة الكفاءة والجدارة والمحاسبة، وتأهيل الكفاءات وتشجيع القادرة منها على النهوض بالعمل الحكومي، ،خاصة وأن الأبواب في القطاع الحكومي مفتوحة دائما أمام الكفاءات الوطنية المؤهلة علمياً ومهنياً، وتحظى بالرعاية والعناية خاصة وأن الحكومة تحرص على ضخ الدماء الجديدة القادرة على الارتقاء بالعمل في القطاع الحكومي، معربين سموهما عن استعدادهما لإسناد كافة البرامج التي تفضي إلى إعداد الكوادر والدماء الجديدة القادرة على مضاعفة الإنتاج وزيادة الأداء ومواصلة المسيرة في العمل الحكومي بوتيرة متسارعة تنسجم مع روح العصر.

بعدها أكد سموهما بأن عالمية المشاركة في حوار المنامة ومستوى التمثيل الدولي العالي فيه يكرس مركز البحرين كبؤرة سلام حاضنة لمن يبتغي الحوار منهجاً وغاية في الوصول للسلام والنأي عن التوتر ،وأشار سموهما إلى أن الانطباعات التي خرجت بها الوفود الدولية المشاركة في المؤتمر عن التطور الديموقراطي والاقتصادي بمملكة البحرين ودعمها لثقافة الحوار يبعث على الفخر ويدعو للاعتزاز.

الى ذلك فقد أكد سموهما في الجانب الآخر أن تطويع الانترنت والتكنولوجيا المتقدمة عبر بعض المواقع الالكترونية للإضرار بالعلاقات بين الدول والشعوب تعد ظاهرة خطيرة وتُنذر بعواقب قد تطال أضرارها الاستفادة مما أتاحته التكنولوجيا والتقنية الحديثة في الاتصالات ، وان الجهود الدولية يجب أن تتضافر للقضاء على مثل هذا الإرهاب التكنولوجي.

بعدها تمنى سموهما التوفيق لإخوانهم قادة دول مجلس التعاون الخليجي في أعمال قمة مجلس التعاون الحادية والثلاثين المنعقدة في أبوظبي والتوصل إلى قرارات ترتقي بالعمل الخليجي المشترك وتنمي آفاقه وتعظم مكتسباته.

سموه يحث المؤسسات لاستمرار استقطاب الشركات

رئيس الوزراء يستقبل مسؤولين وشخصيات اقتصادية ويشيد بالكفاءات الوطنية

● سمو رئيس الوزراء لدى استقباله الشخصيات الاقتصادية

أشاد صاحب السمو الملكي الأمير خليفة بن سلمان آل خليفة رئيس الوزراء بالكفاءات والخبرات المالية والمصرفية والتجارية البحرينية واعتبرها سموه روافد داعمة لجهود الحكومة في دفع مسيرة العمل الاقتصادي، وأكد سموه على أهمية التكامل بين المؤسسات المصرفية والقطاع التجاري، فكلاهما يكمل الآخر،لافتاً سموه إلى أن المؤسسات المصرفية تدعم القطاع الخاص وتساعد في نجاح مبادراته الاقتصادية من خلال التمويل والتسهيلات وأن القطاع الخاص النشط يساعد في تحقيق السيولة والنشاط المصرفي، ممتدحاً سموه النظام المصرفي البحريني القوي رقابة والراسخ استقراراً حيث يعد ذلك ضمانة لنجاح مبادرات المؤسسات المالية والمصرفية لدعم العمل التجاري، وحث صاحب السمو الملكي رئيس الوزراء على بذل كافة الجهود لاستمرار استقطاب كبريات الشركات والمؤسسات المصرفية العالمية إلى مملكة البحرين دعما وتعزيزا للقطاع المصرفي والتجاري في البلاد، وقال سموه «إن المحافظة على المكانة المتميزة للبحرين وسمعتها الإقليمية والدولية في القطاع المالي والمصرفي والتجاري يتطلب تضافر كافة الجهود وتعاون المؤسسات الدستورية لتعظيم الفائدة من الانفتاح وأجواء الديموقراطية التي تنعم بها مملكة البحرين في ظل العهد الميمون لحضرة صاحب الجلالة الملك حمد بن عيسى آل خليفة ملك البلاد.

جاء ذلك خلال استقبال صاحب السمو الملكي رئيس الوزراء امس لعدد من المسؤولين والشخصيات الاقتصادية والمصرفية بالمملكة.

وأكد صاحب السمو الملكي رئيس الوزراء بأن المنجزات التي تحققت في مملكة البحرين على صعيد العمل المصرفي والتجاري كبيرة رغم التحديات والمعوقات والتي من أهمها ما أفرزته الأزمة العالمية الاقتصادية، لكن الثقة كانت دائماً موجودة في التعاون والتنسيق بين القطاع التجاري ممثلاً في غرفة تجارة وصناعة البحرين والقائمين على القطاع المصرفي وقد حظي مثل هذا التعاون والتنسيق دائماً بدعم ورعاية الحكومة له.

لنيل شهادة «الآيزو 9001-2008»

«العمل» تبدأ تقييم اشتراطات تنفيذ الشهادة

ترأس وكيل وزارة العمل جميل محمد علي حميدان اجتماع العمل المشترك الذي عقد مع الجهة المانحة لشهادة الاعتمادية لنظام الآيزو 9001:2008، وذلك بمكتبه بالوزارة بحضور رئيس فريق التميز والتطوير التنفيذي وقسم الأداء المؤسسي بديوان الخدمة المدنية يوسف أحمد نور، وعدد من المسؤولين بقسم إدارة الجودة وإدارة الموارد البشرية والمالية بالوزارة.

وهدفت الجلسة إلى الوقوف على تحليل الوضع الحالي لتبيان حاجة الوزارة لأوجه التطوير والتحسين المطلوبة وسد الفجوات الموجودة حالياً، ورفع تقرير نهائي بشأنها إلى الوزارة، تمهيداً لتحديد الفترة المطلوبة لجاهزية الوزارة للحصول على شهادة الاعتمادية لنظام الآيزو 9001:2008. وتأتي هذه المبادرة في إطار التوجه العام للجهات الرقابية في مملكة البحرين الرامية إلى الارتقاء بالأداء المؤسسي ورفع الإنتاجية فيها والتحسين المستمر للخدمات التي تقدمها وزارة العمل تحديداً للمتعاملين معها بما يتماشى والأهداف الاستراتيجية التي وضعتها الوزارة للأعوام 2011–2016 بالتنسيق مع مجلس التنمية الاقتصادية ووزارة المالية. وصرح جميل محمد علي حميدان بأن وزارة العمل في طور الانتهاء من إعداد مؤشرات الأداء الخاصة بقطاعي التدريب والعمل بالوزارة والتي ستمكن موظفي الوزارة من استخراج التقارير الإحصائية والمعلومات وإدارتها بشكل سريع وفاعل يسهل معها عملية اتخاذ القرار. وقال إن هذه الخطوات تأتي في إطار الجهود التي تبذلها وزارة العمل من أجل تطوير أنظمة العمل فيها والتركيز على رضا المتعاملين، مؤكداً أن الوزارة قد بدأت بانتهاج أساليب عمل جديدة لسير العمل فيها تواكب أحدث الأساليب المتبعة في الدول المتقدمة، لافتاً النظر إلى أن الغاية ليس فقط الحصول على الشهادة المذكورة وإنما في المحافظة على المكتسبات التي حققتها الوزارة وأن تكون نقطة انطلاق لتكثيف المزيد من الجهود في سبيل التطور والتقدم المنشود.
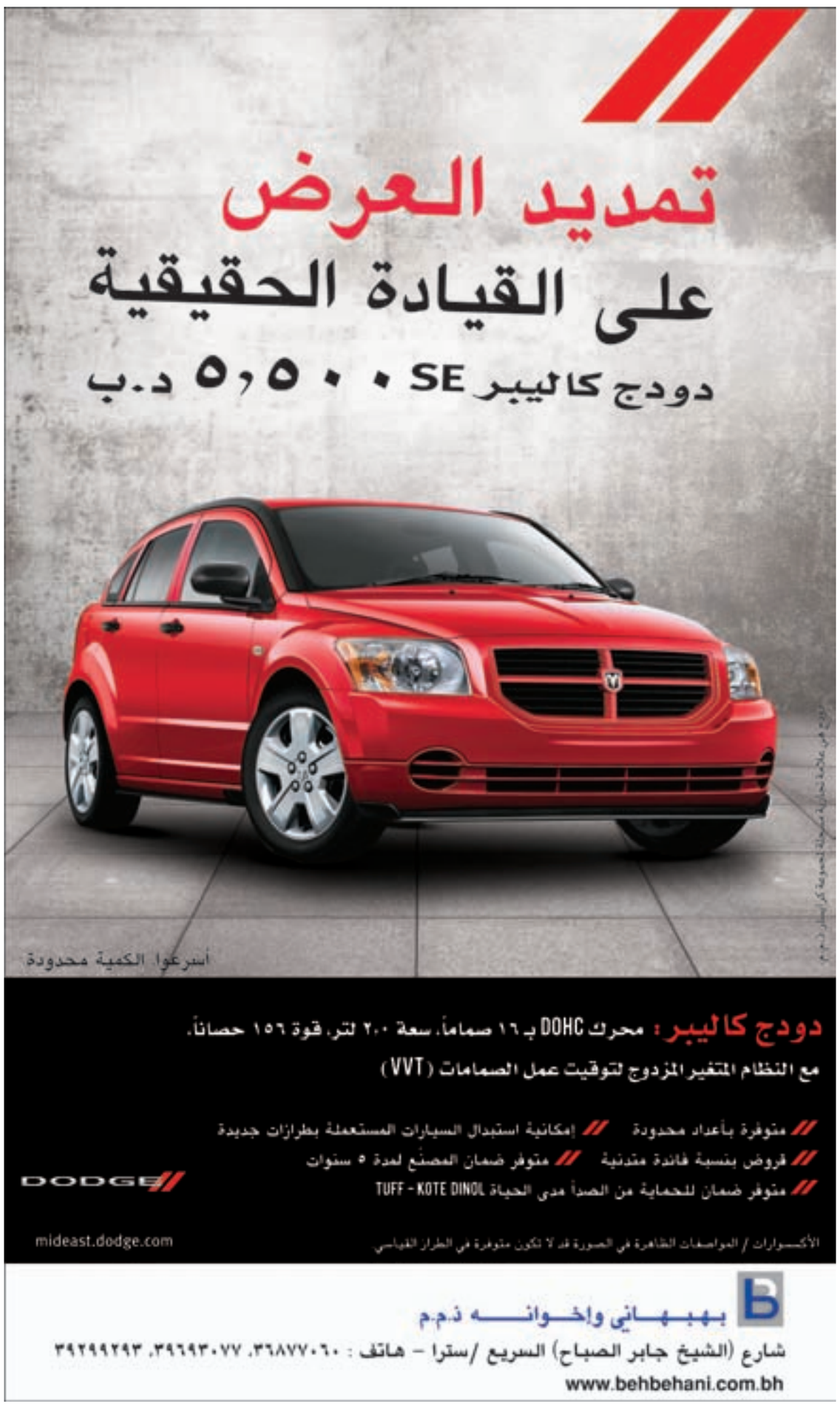
● جميل حميدان