الامارات تعتقل 12 غطاسا ايرانيا

طهران – ا ف ب:
اعلنت شركة ايرانية للغطس تحت البحار امس الثلاثاء ان قوات دولة الامارات العربية المتحدة اعتقلت 12 من غطاسيها في الخليج اثناء عملية لاستعادة حمولة سفينة كانت غرقت في المكان.
ونقلت وكالة الانباء الطلابية الايرانية عن مدير شركة «صدف سفيد خرك» حسن نوري بور قوله «لقد اوقفت قوات الامارات العربية المتحدة 12 غطاسا كانوا يعملون في المياه الدولية».
وصرح مسؤول في وزارة الخارجية الايرانية دون ذكر اسمه للوكالة ان السلطات الايرانية «تتابع القضية».
وتاتي هذه الاعتقالات قبل ايام من زيارة الرئيس الايراني محمود احمدي نجاد الى الامارات الاحد وهي الاولى من نوعها منذ الثورة الاسلامية في ايران في 1979.
وكان الغطاسون مكلفين باستعادة حمولة سفينة غرقت قبالة جزيرة ابو موسى الخاضعة لسيطرة ايران وتطالب بها الامارات.
وقال نوري بور «غرقت السفينة على بعد 18 ميلا من ابو موسى و23 ميلا من الامارات العربية المتحدة في المياه الدولية، لكن سفينتين اماراتيتين للدورية وصلتا الثلاثاء الماضي الى الموقع وتحدث المسؤولون فيهما مع الغطاسين واقتادوهم بالقوة».
واحتلت ايران جزيرة ابو موسى في 1971 بعد انسحاب القوات البريطانية منها.
وهذا الخلاف الذي يتناول ايضا جزيرتين اخريين مجاورتين، ادى احيانا الى توتير العلاقات بين ايران والامارات.
وكان الايرانيون اعتقلوا فرنسيا والمانيا في 2005 لانتهاكهما المياه الاقليمية الايرانية، غير ان الرجلين قالا انهما يستندان الى خرائط تشير الى ان المياه اماراتية.
وافرج عنهما بعد تمضيتهما اكثر من سنة في السجن في طهران.

تفجير انتحاري في الكوفة يقتل 16 وواشنطن تأمر بنشر عشرة ألوية مقاتلة

المالكي والهاشمي التقيا لإذابة الجليد وأنباء عن خطة سياسية جديدة

عواصم – وكالات:
قال مسؤولون ان مهاجما انتحاريا اقتحم سوقا مزدحمة في مدينة الكوفة الشيعية في العراق امس وقتل 16 شخصا في احدث حلقة في موجة هجمات طائفية تنسب الى اعضاء تنظيم القاعدة في حين بحث رئيس الوزراء العراقي نوري المالكي وطارق الهاشمي نائب الرئيس العراقي والقيادي في جبهة التوافق السنية، بعد قطيعة دامت أسابيع، سبل استمرار العملية السياسية وذلك بعد ان لوحت الجبهة في مرات عديدة بمقاطعة الحكومة العراقية واتهمتها بتهميش السنة فيما قال اعضاء لجنة شكلت لاصلاح الدستور العراقي امس انهم يأملون في تقديم توصيات الى البرلمان الاسبوع القادم في خطوة رئيسية نحو تلبية مطلب سياسي حدته واشنطن لبغداد ويطالب السنة العراقيون كذلك بتحقيقه.
وقال حسن السنيد عضو اللجنة وهو عضو في الائتلاف الحاكم «حسب المادة 142 من الدستور ان تاريخ 15 من الشهر الجاري هو الموعد النهائي لتقديم مسودة الدستور المعدلة الى البرلمان.» يأتي هذا الاعلان وسط نفاد صبر الولايات المتحدة ازاء التقدم الذي يحققه المالكي في تنفيذ الاتفاقيات الخاصة باقتسام السلطة والتي تقول الولايات المتحدة بأنها اساسية لكبح جماح العنف الطائفي. واجتمع المالكي امس الاول مع الهاشمي الذي حذرت كتلته في البرلمان من انها تبحث الانسحاب من حكومة المالكي لانهم يعتقدون انه لا يتم التعامل مع مخاوف السنة. وجاء في بيان صادر عن مكتب المالكي امس ان الزعيمين بحثا المضي قدما في المصالحة الوطنية لانهاء القتال بين الشيعة والسنة. وانهما ناقشا السبل التي تهدف الى «السعي المتواصل لتحريك العملية السياسية.» ونقل عن الهاشمي قوله ان اللقاء «كان مطلوبا لاذابة الجليد الذي تراكم بيننا وبين رئيس الوزراء.»
وقال الهاشمي مازال «بامكاننا ان نبني مستقبلا واعدا مبنيا على شراكة حقيقية قائمة على تفاهم مشترك وثقة متبادلة، هذه هي المسألة المهمة جدا لكي يمضي المشروع السياسي والعملية السياسية على خير.» وقالت صحيفة «الصباح» الحكومية العراقية امس ان المالكي سيطلق قريبا خطة سياسية جديدة تشمل اشراك تيارات من خارج البرلمان في العملية السياسية وفتح قنوات اتصال مع الجماعات المسلحة.
وبحسب النائب البرلماني عباس البياتي فان الخطة تشمل توسيع المشاركة السياسية لتشمل قوى وتيارات لم يسعفها الظرف لتكون من ضمن القوى التي دخلت في البرلمان او الحكومة. واضاف البياتي ان هذه الخطة ستترافق مع ما اسماها بخطة امنية حازمة تشتمل هذه المرة على وضع معالجات نهائية للميليشيات0
في هذه الأثناء اعلنت وزارة الدفاع الامريكية «البنتاجون» امس انها امرت عشرة الوية مقاتلة بالانتشار في العراق خلال هذا العام، وذلك لضمان تطبيق الخطة الامنية التي اطلقت اخيرا. وقال المتحدث باسم الوزارة براين ويتمان ان الحكومة الامريكية لم تقرر بعد المستوى الذي سيبلغه عدد القوات الامريكية مستقبلا في العراق، لكن هذا الانتشار بين اغسطس وديسمبر سيتيح الحفاظ على عشرين لواء مقاتلا في العراق حتى نهاية العام.
وفيما يشير الى احتمال ان يواجه الرئيس الامريكي جورج بوش تحديات جديدة بشأن سياسة الحرب من اعضاء داخل حزبه الجمهوري قال السناتور ترينت لوت ثاني اكبر عضو في مجلس الشيوخ امس الاول انه يجب ان تتحقق «تغييرات مهمة» في العراق قبل نهاية العام.

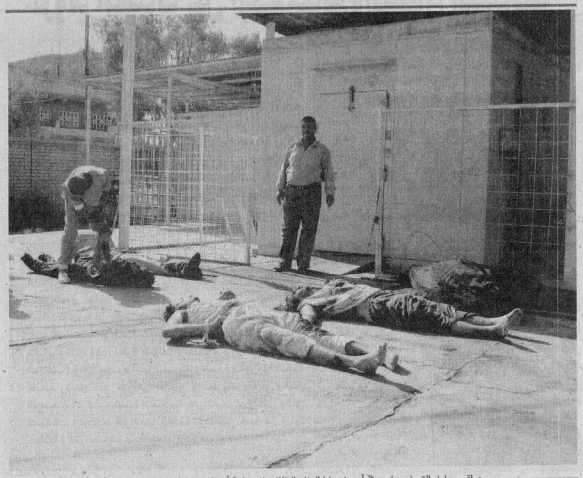
عراقي يحاول التعرف على جثة أحد ضحايا العنف الطائفي في ساحة أحد المستشفيات في بعقوبة ، ايبا ،

أكد أنه لم يكن مولعاً بالفكر النازي.. نجل عفلق

والدي ترك رسالة لصدام أعلن فيها اعتناقه الإسلام

الملف – باريس
أكدت عائلة ميشيل عفلق، مؤسس حزب البعث العربي الاشتراكي، أنه ترك رسالة موجهة إلى الرئيس العراقي الراحل صدام حسين أعلن فيها اعتناقه الإسلام، وذلك خلال رحلة على طائرة تعرضت لخلل فني في الجو فوق بغداد عام 1980.
وفي أول حديث من نوعه حول مسألة «اسلام ميشيل عفلق»، أكد نجله إياد أن والده كتب رسالة موجهة إلى صدام حسين عام 1980 يقول فيها: «إذا حصل لي حادث، فإني أموت على دين الإسلام. واشهد أن لا إله إلا الله وأن محمداً رسول الله». ووقع في نهاية الرسالة باسم «أحمد ميشيل عفلق» وتاريخ «12 يوليو 1980».
وأوضح إياد أن والده كتب هذه الرسالة بعد أن حصل خلل فني بالطائرة التي كانت تقله من باريس إلى بغداد، إلا أن الطائرة نجحت بالهبوط بسلام بمطار بغداد. ويضيف «في عام 1995 عثرت على الرسالة في القرآن الذي كان يحمله والدي معه في الطائرة فأرسلت رسالة للرئيس صدام حسين أخبره بذلك كما أرسلت له رسالة والدي، وبعد ذلك قررت القيادة العراقية وضعها في ضريح ببغداد».
وبمناسبة حديثه عن ضريح والده، قال إياد ميشيل عفلق، سفير العراق لدى اليونسكو من 1996 حتى 2003، «إنه تعرض لعمل همجي وكان ذلك جزءا من عملية اجتثاث البعث فكرا وتنظيما، ورأوا أن قبر مؤسس البعث هو شاهد على فكره، وأنا غير متأكد إن تم هدم الضريح من الخارج، ولكن من الداخل هناك تقارير تحدثت أنه تم نبش القبر وتدميره».
وفي سياق الحديث عن شخصيته وتفكيره، قال نجل ميشيل عفلق إنه لم يكن مولعا بالفكر النازي على عكس ما اتهمه به بعض المفكرين والمراقبين، لافتا إلى أن إطلاقه «البعث» جاء بعد اطلاعه على العلاقة بين العروبة والإسلام.

ميشيل عفلق

ويُعد ميشيل عفلق (1989 – 1910) الأب الروحي لحزب البعث العربي الاشتراكي، الذي أسسه مع صلاح البيطار، وولد في دمشق لعائلة مسيحية من الطائفة الارثوذكسية.
وتولى عفلق منصب وزير التعليم عام 1949 واستمر في منصبه لفترة وجيزة، وفي عام 1952، فرّ من سوريا هرباً من الاضطهاد السياسي وعاد إلى بلده مرة أخرى عام 1954 ولعب دوراً هاماً في تحقيق الوحدة مع مصر عام 1958 ولم تكن لميشيل تلك الصلات الوثيقة بالحكومة البعثية، ولجأ إلى بيروت في الستينيات حيث صدر عليه حكم بالإعدام من قبل حركة شباط بسوريا عام 1966 قبل أن ينتقل للعيش في بغداد عام 1975.
وعند وفاته عام 1989 ، أقامت الحكومة العراقية تأبيناً لمماته ودفنته في بغداد، وتحدثت الحكومة العراقية آنذاك عن اعتناق ميشيل الإسلام قبل مماته ولم يصدر أي رد فعل من عائلته أو أصدقائه على ذلك في حينها.

ديك تشيني

تشيني يسعى لإقناع «الجوار» بدعم الخطة الأمنية في العراق

واشنطن – ا ف ب:
لطلب المساعدة من حلفاء الولايات المتحدة لارساء الاستقرار في العراق وحشد دعمهم لمواجهة نفوذ ايران المتزايد في المنطقة يبدأ نائب الرئيس الأمريكي ديك تشيني اليوم الأربعاء جولة في المنطقة يلتقي خلالها الشيخ خليفة بن زايد آل نهيان رئيس دولة الامارات العربية المتحدة والعاهل السعودي والرئيس المصري حسني مبارك والعاهل الاردني الملك عبدالله الثاني بحسب بيان صدر عن مكتبه، جاء فيه ان «نائب الرئيس سيلتقي ايضا قادة عسكريين امريكيين وسيتحدث مع القوات الامريكية المتمركزة في منطقة الخليج.
وقال أحد مساعدي تشيني إن الأخير سيسعى الى اقناع الدول المجاورة للعراق بدعم الخطة الامنية التي اطلقت قبل اربعة اشهر واقناع السنة في العراق بانهاء التمرد والانضمام الى العملية السياسية في البلاد، مضيفا «هؤلاء هم من بين القادة الذين يحظون بأكبر قدر من الاحترام والنفوذ في ذلك القسم من العالم، ونحن نحاول استخدام كل وسيلة بحوزتنا».
ويعد نائب الرئيس الامريكي ابرز مسؤول أمريكي يزور الرياض منذ ان انتقد العاهل السعودي الملك عبدالله بن عبدالعزيز «الاحتلال الاجنبي غير المشروع» للعراق، حيث قال امام القمة العربية التي عقدت اواخر مارس «في العراق الحبيب تراق الدماء بين الاخوة في ظل احتلال اجنبي غير مشروع»، مضيفا «لن نسمح لقوى من خارج المنطقة ان ترسم مستقبل المنطقة».
كما رفضت السعودية في الاونة الاخيرة استقبال رئيس الوزراء العراقي نوري المالكي لانها تعتبره مسؤولا عن تعميق الصراع المذهبي في العراق.
وردا على سؤال حول هذا الموضوع قال مساعد تشيني ان اعمال الرياض الاخرى بما يشمل الغاء ديون العراق، اقوى من الكلمات، مشددا على «قوة ومتانة العلاقات مع السعوديين وكمية العمل والتعاون الذي قمنا به على مر السنين».

الفصائل الفلسطينية تبحث التهدئة مع اسرائيل ولا تستبعد لقاء الرئيس

أولمرت يلتقي عباس ويبحث المبادرة العربية مع العاهل الأردني

رام الله – عمان – وكالات:
أعلن مكتب رئيس الوزراء الاسرائيلي ايهود اولمرت أمس ان رئيس الوزراء سيجتمع قريبا مع الرئيس الفلسطيني محمود عباس ليستأنفا محادثات بوساطة أمريكية كانت قد تأجلت بسبب الازمة السياسية داخل الحكومة الاسرائيلية.
وامتنعت ميري ايسين المتحدثة باسم اولمرت عن تحديد موعد الاجتماع لكن مصدرا اسرائيليا قال انه يتوقع ان يعقد الاسبوع القادم وعلى الارجح في مدينة اريحا بالضفة الغربية.
وقال صائب عريقات مساعد عباس من ناحية المبدأ لسنا ضد الاجتماع. لم نتفق على موعد. وأعلن مكتب اولمرت أيضا انه سيزور الاردن يوم 16 مايو الجاري للقاء الملك عبد الله عاهل الاردن وحضور مؤتمر.
ويتوقع ان تركز مباحثات أولمرت مع الملك عبد الله على موضوعات من بينها مبادرة السلام العربية التي تقضي بانسحاب اسرائيل من كل الاراضي التي احتلتها في حرب عام 1967 مقابل اقامة علاقات طبيعية مع العالم العربي.
واستجابة لنداءات من وزيرة الخارجية الامريكية كوندوليزا رايس وافق اولمرت وعباس على اللقاء مرة كل أسبوعين. وكان آخر اجتماع بينهما في 15 ابريل لكن مشكلات أولمرت السياسية اثارت تكهنات بأن عقد اجتماعات اخرى قد يتأخر عدة اسابيع إن لم يكن أكثر. ويبحث الرجلان شكل دولة فلسطينية في المستقبل بالإضافة إلى الموضوعات اليومية.
وقالت هارتس ان اولمرت وعباس اقاما ايضا قناة اتصال سرية تتجاوز المناقشة بخصوص خطوات بناء الثقة مثل تخفيف قيود السفر على الفلسطينيين وانهاء هجمات الناشطين الصاروخية على اسرائيل. ونفى الجانبان عقد أي محادثات سرية بين أولمرت وعباس إلا أن إيسين قالت إ ن كبار مساعدي الزعيمين يلتقون بانتظام بعيدا عن العلن.

العاهل الأردني

من جهة أخرى افاد مصدر في لجنة المتابعة العليا للفصائل الوطنية والاسلامية الفلسطينية ان «فصائل المقاومة الخمسة وهي فتح وحماس والجهاد الاسلامي والجبهتان الشعبية والديمقراطية لتحرير فلسطين ستعقد اجتماعا لها في غزة لمناقشة تطورات الوضع الامني على ضوء التصعيد العسكري والعدوان الاسرائيلي» مردفا انه من الممكن ان يعقد لقاء بين الفصائل الخمسة والرئيس محمود عباس.
الى ذلك أعلن سليم الزعنون رئيس المجلس الوطني الفلسطيني أمس الثلاثاء في حديث لاذاعة صوت فلسطين انه سيتم قريبا اجتماعات مكثفة للمجلس الوطني في الاردن وقريبا في سوريا وذلك لحل الاشكاليات التي ظهرت لدى الفصائل تمهيدا للاجتماع المزمع عقده في القاهرة، مشيرا الى انه إذا تم التوصل لحل لتلك الاشكاليات سيتم الاجتماع الذي يتم فيه تحديد عدد من المستقلين ما بين 5 الى 10 ليمثلوا المستقلين وبذلك تكتمل الهيئة المنصوص عليها في اتفاق القاهرة لسنة 2005 بالتالي تنتقل كل العقبات أمام اجتماع القاهرة برئاسة الرئيس محمود عباس.