مستعجل

عبد الرحمن بن سعد السماري

هموم المزارعين

○○ مستقبل المزارع ما زال مجهولاً.. لأن وزارة الزراعة ليست واضحة.. ووزارة المياه ما زالت في طور النمو وإعداد الخطط وعسى ألا تكون خططها مثل خطط الاتصالات والكهرباء (ما عنّا وعن جيبك..)!! وهل غيرنا أحد؟!!

○○ والمزارعون – الله يرحم حالنا وحالهم – بدلاً من مرجعية واحدة يعرفون كيف يتعاملون معها، صار لهم مرجعيتان.. كل واحدة تسابق الأخرى في سن الأنظمة واللوائح والقوانين.. التي تجعلهم يحبطون ويجزمون أن المستقبل أمامهم مظلم..

○○ الناس تتحدث عن عدادات على مياه آبار المزارع، وتتحدث عن ضوابط وقيود ستفرض على المزارع..

○○ وتتحدث عن أن هناك استراتيجية تقول: إن استيراد الخضار والفواكه من الخارج أفضل من زراعتها محلياً، مع الجور على مخزون المياه واستهلاك المياه في بلد صحراوي جاف كالمملكة.. ولأن حاجتنا الماسة إلى مخزون مائي أهم بكثير من حاجتنا إلى كوسة وقرع وبصل وكراث.. ولأن الناس صارت تتسابق على زراعة النخيل، حتى صارت النخيل في بعض المزارع تُعد بعشرات الآلاف.. فكيف تُسقى وكم تستهلك من المياه؟

○○ المزارعون اليوم مرتبكون، ويُحرَّجون على مزارعهم.. والمزرعة المشتراة قبل سنين بثلاثة ملايين تباع اليوم بمائتي ألف.. والمزرعة المشتراة بمليون بيعت– بالفعل– بسبعين ألفاً بكامل معداتها.. ذلك أن المزارعين بالفعل يخافون من المستقبل، ولا يدرون ماذا يحمل.. ولا ماذا تخطط له وزارتا الزراعة والمياه؟

○○ أضف إلى ذلك.. أسعار الديزل أو (قَطّاع الظَّهَر) كما يقول المزارعون.. التي طارت حتى صار الوايت الذي يُشفط في نصف شهر بـ(٨٠٠٠) ريال.. وحتى قطع الغيار والماكينة والصيانة نار.. وحتى المبيدات والمستلزمات الأخرى بفلوس.. أضف إلى ذلك رواتب العمال والتزاماتهم واستحقاقاتهم.. الأخرى.. ولا تنس عداد الكهرباء، فالمسألة كلها خسارة في خسارة..

○○ فهل هناك توجه فعلي لتقليص الزراعة المحلية.. بعد أن تأكد للجهات المسؤولة أنها جارت على المياه، وأننا مهددون بالعطش، وأن مياه التحلية ليست خياراً استراتيجياً في زمن الأزمات– لا سمح الله– وأن استمرار شفط المياه في سنوات مضت– أيام كيلو القمح بثلاثة ريالات– جاءت على كل شيء؟

○○ اليوم، كيلو القمح بريال.. وقيل إنه سيكون بنصف ريال، ومعنى هذا.. هو مغادرة آخر مزارع لمزرعته، ونهاية شيء اسمه قمح محلي.. أو شعير محلي.

○○ في سنوات (الثلاثة) للكيلو الواحد حصلنا على جوائز دولية، بل هي الجائزة الأولى في إنتاج القمح.. وبعدها بسنوات خُفِّضت الأسعار وهُجرت المزارع المنتجة، وصار (الرشاش) بدلاً من (٣٦٠) ألف ريال.. بـ(٤٠) ألفاً، وصارت المزارع في صدر الصفحات للإعلان عن بيعها.

○○ اليوم.. تتكرر المشكلة بعد فصل وزارة الزراعة إلى وزارتين، وتسابق الوزارتين إلى سن الأنظمة والقوانين التي تحفظ ثروة المياه وتحفظ حقوق الجهات المعنية، وتقلل من الإنفاق على الزراعة.

○○ وزارة الزراعة من أكثر الوزارات صمتاً وسكوتاً، ومن أكثر الوزارات غموضاً.. وبالذات في السنوات الأخيرة.. حتى اشتراكاتها في الصحف خُفِّضت، بل قُطعت قطعاً نهائياً في البعض الآخر.. وآثرت الوزارة السكوت، ولو حصل لهم إغلاق البوابة الخارجية للوزارة لما تأخروا.

○○ ووزارة المياه تهدد وتتوعد.. ولا ندري ماذا سيستقر عليه وضع المزارعين ووضع الزراعة المحلية.

○○ هل الاستراتيجية والخطط تحث على التوسع في الإنتاج المحلي، أم تحث على تقليصه؟

○○ أم أنها لم تحث على هذا أو ذاك.. والمسألة سيان؟

○○ هل في خطط وزارة الزراعة مثلاً.. مساعدة المزارعين والدفاع عنهم وعن حقوقهم وتذليل العقبات أمامهم وتفهم مشاكلهم والتحاور معهم عن قرب؟

○○ أم أن كل همها هو سن القوانين والأنظمة واللوائح التي (تُفرمل) للمزارعين وتحد من تحركهم ونشاطهم؟

○○ بعض المسؤولين يُخيل له أول ما يمسك الموقع.. أن همه وهاجسه ودوره (رقابي) فقط.. وأن شغله كله هو: حاسب.. واضبط.. وطارد.. وعاقب.. وافصل.. وامنع.

○○ والبعض الآخر من المسؤولين.. يدرك أن دوره هو مساعدة الآخرين ودعمهم وتفهم مشاكلهم والتحاور معهم والنزول إليهم واحتضان قضاياهم والدفاع عنها والتخطيط لهم وتوسيع نشاطاتهم.

○○ هذا هو الفرق.. وفرق كبير بين مسؤول يفكر في مصلحة الناس وبين مسؤول كل تفكيره في (التمديد) والترزز.. والبربرة على أعمدة الصحف.

○○ المزارعون اليوم.. لا يدرون ماذا يحمل لهم المستقبل، ولا ماذا يخطط لهم.. وماذا سيصدر بكرة.. أو بعد ساعة.. ولا ماذا في دهاليز وزارتهم، وأبعد ما يصلون له.. الصادر والوارد.. و(جيزهم.. جيز غيرهم) من اخوانهم (السادة الكرام المواطنين).

○○ أيها المزارعون.. إذا كان أولادكم وبناتكم يتوسدون شهاداتهم وملفات طلب الوظيفة، فتوسدوا (طُرمبَة) الديزل.. والمثل الشعبي يقول: (إذا كثرت همومك.. نِم) والسلام.

تعلن مؤسسة نواف ملوح الشمري المعمارية
عن تغيب مكفوليها
١/ عبدالصمد عبدالمنان
بنجلاديشي الجنسية يحمل إقامة رقم ٢١٣٢٩٨٥٠١٧
٢/ أبوالكلام عبداللطيف
بنجلاديشي الجنسية يحمل إقامة رقم ٢١١٣٦٥٥٣٦٤
٣/ رحمة الله نورحسين
بنجلاديشي الجنسية يحمل إقامة رقم ٢١٦٥٤٥٢٥٥٤ لذا تحذر من التعامل معهم أو التستر عليهم ومن يعرف عنهم شيئاً يبلغ أقرب مركز شرطة أو الاتصال على هاتف ٠٤/٦٦٩٠٦٦٦ ولا خلاء المسئولية جرى نشره

ابراء ذمة
يعلن ورثة المرحوم صالح عثمان الحصين
بأن من له أو عليه حقوق تجاه والدنا المتوفى (يرحمه الله)
الاتصال على ج/ ٠٥٠٤٨٩٠٨٨٢ / ٠٥٠١٢٧٠٩٤٠
خلال شهر من تاريخ النشر

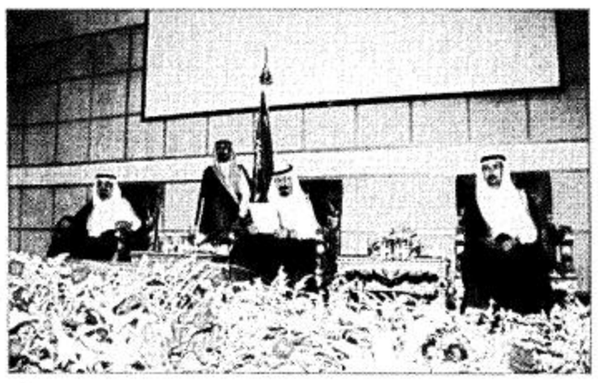

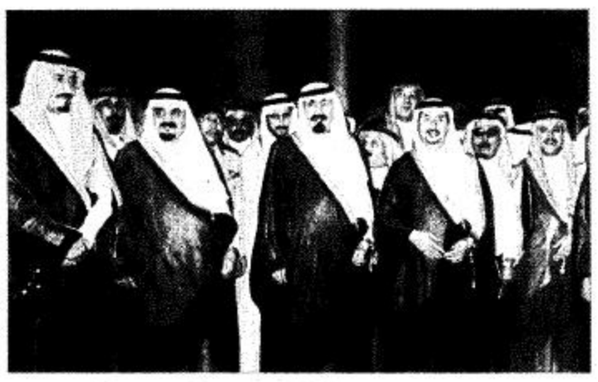

□ تصوير– عبدالله المسعود – مترك الدوسري:

وسط احتفالية مبهرة

ولي العهد يضيء الشعلة معلناً تدشين مدينة الملك فهد الطبية ويطلق مرحلة الاتصال الفضائي من المدينة لـ ٢٦ مستشفى بالمملكة

□ الرياض– واس– أحمد القرني– صالح الفالح:

رعى صاحب السمو الملكي الأمير عبدالله بن عبدالعزيز ولي العهد ونائب رئيس مجلس الوزراء ورئيس الحرس الوطني مساء أمس حفل افتتاح مدينة الملك فهد الطبية بالرياض التي تضم اربعة مشاف مجموع اسرتها (١٠٩٥) سريراً موزعة على المستشفى العام ومستشفى الاطفال ومستشفى النساء والولادة ومستشفى التأهيل الطبي وتقدر تكلفة الانشاء والتجهيزات والتأثيث حوالي ٢٣٠٠ مليون ريال.

وكان في استقبال سمو ولي العهد لدى وصوله الى مقر الاحتفال صاحب السمو الملكي الأمير سلمان بن عبد العزيز أمير منطقة الرياض ومعالي وزير الصحة الدكتور حمد بن عبد الله المانع ووكيل الوزارة للشئون التنفيذية الدكتور منصور الحواسي وعدد من المسؤولين.

وفور وصول سموه عزف السلام الملكي.

ثم تفضل صاحب السمو الملكي الأمير عبدالله بن عبدالعزيز باضاءة شعلة افتتاح المدينة صاحب ذلك اضاءة لوحة حملت اسم مدينة الملك فهد الطبية وبعض الالعاب النارية.

ثم قدمت مجموعة من الاطفال باقة من الورود لسمو ولي العهد ترحيبا بمقدم سموه.

اثر ذلك قبل صاحب السمو الملكي الأمير عبدالله بن عبدالعزيز في ابوة حانية اول مولودين في المستشفى واللذين اطلق عليهما اسمي فهد وعبد الله.

بعد ذلك تشرف بالسلام على سموه مجموعة من الاطباء والطبيبات العاملين في المستشفيات الاربعة.

ثم تفضل صاحب السمو الملكي الأمير عبدالله بن عبدالعزيز بازاحة الستار عن اللوحة التذكارية للمدينة قائلا (بسم الله الرحمن الرحيم .. وعلى بركة الله .. ان الله يكتبه لخدمة الشعب السعودي وكل مسلم ان شاء الله).

عقب ذلك اطلع سمو ولي العهد على مجسم لمدينة الملك فهد الطبية واستمع من المدير التنفيذي بمدينة الملك فهد الطبية الدكتور عبد الله العمرو الى شرح مفصل عن المنشآت الطبية والخدمات المساندة التي تشتمل عليها المدينة.

ثم تفضل سمو ولي العهد بازاحة الستار عن مسميات المستشفيات الاربعة وكلية الطب في مدينة الملك فهد الطبية.

عقب ذلك قام صاحب السمو الملكي الأمير عبدالله بن عبدالعزيز بجولة في المختبرات المركزية وبنك الدم واستمع سموه الى شرح واف عن ما تضمه من اجهزة حديثة وكوادر سعودية مؤهلة تأهيلا عاليا.

ثم قام سموه بجولة في مستشفى الاطفال حيث زار سموه وحدات العناية المركزة حيث اطمأن سموه على الاطفال المنومين واستمع الى شرح عن حالاتهم الصحية متمنيا سموه لهم الشفاء العاجل.

بعد ذلك تشرف بالسلام على سمو ولي العهد وكلاء وزارة الصحة والوكلاء المساعدون.

ثم توجه صاحب السمو الملكي الأمير عبدالله بن عبدالعزيز الى مقر الحفل الخطابي الذي اعد بهذه المناسبة والذي بدئ بتلاوة آيات من القرآن الكريم.

بعد ذلك القى معالي وزير الصحة الدكتور حمد بن عبد الله المانع كلمة رحب فيها بصاحب السمو الملكي الأمير عبدالله بن عبدالعزيز ولي العهد ونائب رئيس مجلس الوزراء ورئيس الحرس الوطني والحضور.

وعبر معاليه عن سعادته ومنسوبي وزارة الصحة جميعهم بلقاء وتشريف سموه لحفل افتتاح مدينة الملك فهد الطبية والذي يعد صرحا شامخا يقف شاهدا على انجاز طبي كبير.

وأكد ان هذا الصرح الشامخ بات واقعا مشرقا في بلادنا بفضل من الله ثم بفضل دعم خادم الحرمين الشريفين الملك فهد بن عبدالعزيز وسمو ولي عهده الامين وسمو النائب الثاني –حفظهم الله–.

واشار معاليه انه بناء على توجيهات سمو ولي العهد تم افتتاح مدينة الملك فهد الطبية هذه الليلة في مدينة الرياض وكذلك بدء انطلاقة التشغيل التجريبي لمستشفى الملك فهد التخصصي بالدمام اليوم ليكون بداية لمستشفيات تخصصية تشكل الحزام الصحي وفقا لتوجيهات ولاة الامر –حفظهم الله–

ونوه معالي وزير الصحة بتوجيهات سمو ولي العهد والتي كان لها الدور الرئيسي في البدء في بناء مئة وخمسين مركزا صحيا كمرحلة اولى ضمن مشروع خادم الحرمين الشريفين لبناء الفي مركز صحي منتشرة في مناطق المملكة المختلفة وكذلك توجيهات سموه بالاهتمام بالجانب الوقائي مما كان له الفضل بعد الله في تبني الوزارة الفحص الطبي ما قبل الزواج والذي سيقي مجتمعنا بإذن الله الكثير من الامراض الوراثية.

وعبر معاليه عن شكره وتقديره لصاحب السمو الملكي الأمير سلطان بن عبدالعزيز النائب الثاني لرئيس مجلس الوزراء ووزير الدفاع والطيران والمفتش العام على الدعم اللامحدود من قبل سموه لهذا المشروع الخير كما شكر صاحب السمو الملكي الأمير سلمان بن عبدالعزيز أمير منطقة الرياض على متابعة سموه ودعمه لهذا المشروع.

واعلن معاليه بان صاحب السمو الملكي الأمير عبدالله بن عبدالعزيز قد وجه بتشغيل مدينة الملك فهد الطبية تشغيلا كاملا هذا العام ان شاء الله وانشاء المراكز التالية.. مركز الاورام ومركز القلب وجراحة القلب المفتوح ومركز امراض السكر ليكون مركزا مرجعيا على مستوى المملكة.

وسأل في ختام كلمته الله سبحانه وتعالى ان يحفظ بلادنا من كل مكروه وان يجعلها آمنة مطمئنة.

إثر ذلك دشن صاحب السمو الملكي الأمير عبدالله بن عبدالعزيز الشبكة الوطنية للطب الاتصالي لربط ستة عشر مستشفى في المملكة ليتسنى نقل المعلومات الطبية بين المراكز مما يسهل تشخيص المريض في اطراف المملكة عن طريق استشاريين في الرياض بنقل الاشعة والفحوصات عبر هذه التقنية.

وقد تشرف صاحب السمو الملكي الأمير مشعل بن سعود بن عبدالعزيز أمير منطقة نجران بالسلام على سمو ولي العهد من خلال شبكة الطب الاتصالي من مستشفى الملك خالد بنجران وقال (اهنئكم بافتتاح هذا الصرح الطبي العظيم مدينة الملك فهد الطبية .. كما اهنئ سموكم على تدشين برنامج الطب الاتصالي الذي يربط مستشفيات نجران بمدينة الملك فهد الطبية ومستشفى الملك فيصل التخصصي وكذلك المستشفيات العالمية خارج المملكة).

ورفع سموه الشكر لسمو ولي العهد نيابة عن اهالي منطقة نجران مشيدا سموه بما توليه حكومتنا الرشيدة للخدمات الطبية والشئون الصحية بالمنطقة من رعاية داعيا الله ان يحفظ وطننا وامتنا تحت راية لا اله الا الله محمد رسول الله.

ثم اطمأن صاحب السمو الملكي الأمير عبدالله بن عبدالعزيز على احوال الشؤون الصحية بمنطقة نجران .. واجابه سمو امير منطقة نجران بانها ولله الحمد اكثر من ممتازة منوها سموه بجهود معالي وزير الصحة والعاملين معه في الوزارة التي تاتي تنفيذا لتوجيهات ولاة امرنا –حفظهم الله–

ثم اجابه سمو ولي العهد قائلا (شكرا وارجو لكم دائم التوفيق والنجاح ولشعب المملكة العربية السعودية التوفيق .. وان شاء الله دائما بالتقدم والازدهار في ظل اخي خادم الحرمين الشريفين الملك فهد بن عبدالعزيز وحكومته الرشيدة والشعب السعودي المخلص لدينه ووطنه وشكرا لكم).

بعد ذلك تشرف صاحب السمو الملكي الأمير سعود بن عبدالمحسن بن عبدالعزيز أمير منطقة حائل بالسلام على سمو ولي العهد من خلال شبكة الطب الاتصالي من مستشفى الملك خالد بحائل وقال: نشكركم على افتتاح هذا الصرح العظيم والذي ان شاء الله سوف يكون له مردود ايجابي على جميع انحاء المملكة وايضا افتتاح برنامج الطب الاتصالي ما بين مناطق المملكة وهذا سيكون له مردود ايجابي على الاحوال الطبية والصحية بجميع مناطق المملكة العربية السعودية ونرجو من الله ان يثيبكم وان يجزيكم خيرا وان يديم على هذه البلد ان شاء الله هذه الخيرات.

وطمأن سمو امير منطقة حائل سمو ولي العهد على الشئون الصحية بمنطقة حائل مشيرا الى انها تسير من حسن الى احسن وقال: ان ذلك يعود بالدرجة الاولى الى توفيق الله عز وجل ثم لقيادتكم الحكيمة وتوجيهاتكم السديدة.

ونوه سموه بجهود معالي وزير الصحة وزملائه في الوزارة وما قاموا به من عمل احدث نقلة نوعية كبيرة جدا في مدينة حائل.

وقد اجابة سمو ولي العهد قائلا: شكرا واتمنى لكم التوفيق وان شاء الله اموركم جيدة وارجوك بلغ تحياتي الى الشعب واتمنى لكم التوفيق والنجاح.. وارجو من الرب عز وجل ان يهب للشعب السعودي الصحة الدائمة والتوفيق لخدمة دينه ووطنه.. والله يديم التوفيق والسداد للشعب السعودي لانه يستحق اكثر واكثر ..وشكرا لكم.

عقب ذلك تفضل صاحب السمو الملكي الامير عبدالله بن عبدالعزيز بتقديم السماعات الطبية لمديرى المستشفيات الاربعة في مدينة الملك فهد الطبية ايذانا ببدء العمل فيها حيث قدم سموه السماعة الطبية لكل من مدير مستشفى الاطفال الدكتور صالح بن محمد الصالحي ولمدير مستشفى النساء والولادة الدكتور سمير سندي ولمدير مستشفى التأهيل الطبي الدكتور احمد بن محمد ابوعباة ولمدير المستشفى الرئيسي الدكتور علي سيد محمد الشنقيطي.

ثم تفضل صاحب السمو الملكي الامير عبدالله بن عبدالعزيز بتقليد وسام الملك عبدالعزيز من الدرجة الاولى للدكتور عبدالعزيز نياز من منسوبي وزارة الصحة تقديرا لامانته ونزاهته في العمل.

اثر ذلك تشرف معالي وزير الصحة الدكتور حمد بن عبدالله المانع بتقديم هدية تذكارية بهذه المناسبة لسمو ولي العهد عبارة عن مخطوطة قديمة موضوعها المنطق والحكمة، مؤلفها محمد بن محمد نصر الدين الطوسي الذي توفي عام ٦٧٢ هـ وتاريخ نسخ المخطوطة يعود للقرن الحادي عشر الهجري.

بعد ذلك عزف السلام الملكي ايذانا باختتام الحفل فيما كانت الالعاب النارية واشعة الليزر تضيء سماء مدينة الملك فهد الطبية ابتهاجا بهذه المناسبة. ثم غادر سمو ولي العهد مقر الحفل مودعا بمثل ما استقبل به من حفاوة وتكريم.

وحضر حفل الافتتاح ورافق سمو ولي العهد في الجولة صاحب السمو الملكي الأمير مشعل بن عبدالعزيز وصاحب السمو الامير فهد بن مشاري بن جلوي وصاحب السمو الامير بندر بن محمد بن عبدالرحمن وصاحب السمو الملكي الأمير نواف بن عبدالعزيز رئيس الاستخبارات العامة واصحاب السمو الملكي الأمراء واصحاب المعالي الوزراء وكبار المسؤولين من مدنيين وعسكريين.

الأمير عبدالله يمنح د. نيازي وسام الملك عبدالعزيز وشيكاً بمليون ريال تقديراً لأمانته ووطنيته

د. المانع: سمو ولي العهد وجه بالتشغيل الكامل للمدينة وإنشاء 4 مراكز تخصصية (بالمدينة)

الأمير سلمان لـ(الجزيرة):

المدينة صرح طبي مشرّف وسعادتنا أكثر بتزامن الافتتاح مع ذكرى بيعة المليك

□ الرياض – صالح الفالح– أحمد القرني:

قدّم صاحب السمو الملكي الأمير سلمان بن عبدالعزيز أمير منطقة الرياض عظيم شكره وتقديره البالغ لصاحب السمو الملكي الأمير عبدالله بن عبدالعزيز ولي العهد نائب رئيس مجلس الوزراء رئيس الحرس الوطني لتدشينه مساء أمس (الثلاثاء) مدينة الملك فهد الطبية والبدء في تشغيلها لخدمة المواطنين وأكد سمو الأمير سلمان بن عبدالعزيز الذي كان يرد على سؤال لـ(الجزيرة) حول تثمينه لرعاية سمو ولي العهد لحفل تدشين مدينة الملك فهد الطبية بمدينة الرياض (عاصمة الطب) بأنه ليس بغريب من سموه الكريم وهو أمر طبيعي أن يكون الأمير عبدالله راعياً ومشرفاً لهذا الحفل الكبير ومثل هذه المناسبات الخيِّرة، مضيفاً سمو الأمير سلمان: خصوصاً في هذا اليوم الذي يتزامن الاحتفال فيه مع ذكرى مرور ٢٣ عاماً على بيعة خادم الحرمين الشريفين الملك فهد بن عبدالعزيز وتولّيه مقاليد الحكم.. وأكد سموه في معرض تصريحه لـ(الجزيرة) ان الطموح تجاه هذه المدينة الطبية شيء طبيعي أن تؤدي واجبها المطلوب منها –إن شاء الله– مُعتبراً سموه ان مدينة الملك فهد الطبية بالرياض صرح طبي مُشرّف ومصدر فخر كبير للمملكة.. متمنياً التوفيق للجميع. ورداً على سؤال آخر لـ(الجزيرة) حول وضع سموه لحجر الأساس لمدينة الملك فهد الطبية في عام ١٤٠٤هـ والآن يرى ويحضر قطف ثمارها وتدشينها من قبل سمو ولي العهد.. قال سمو الأمير سلمان: الحمد لله ان يرى الإنسان هذا ومعناه ان الرعاية مستمرة في المملكة.. وان الإنسان إذا غرس الخير سوف يحصد الخير –إن شاء الله–.

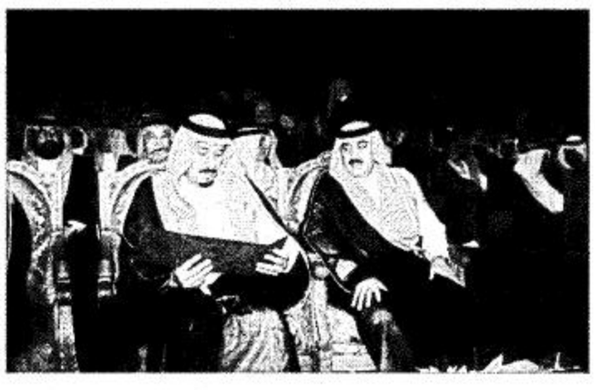

د. القصيبي لـ(الجزيرة):

المدينة الطبية هدية للمواطنين وتعكس تطوير الخدمات الصحية بالمملكة

□ الرياض– أحمد القرني:

عدّ معالي الدكتور غازي القصيبي وزير العمل تدشين سمو ولي العهد لمدينة الملك فهد الطبية بأنها خطوة مباركة نحو الامام في تطوير الخدمات الطبية والصحية بمنطقة الرياض والمملكة عموما، مشيراً الى ان اقامة مثل هذه المدينة بهذا الحجم تمثل هدية للمواطنين وسوف تمثل تحسنا كبيرا في الخدمات الصحية في المنطقة وبقية ارجاء المملكة خاصة واننا سمعنا اعلان سمو ولي العهد بانشاء مراكز تخصصية في عدة مجالات بهذه المدينة.

من جانبه ثمن معالي الدكتور عبدالله بن عبدالعزيز الربيعة المدير العام التنفيذي للشؤون الصحية بالحرس الوطني برعاية صاحب السمو الملكي الأمير عبدالله بن عبدالعزيز ولي العهد نائب رئيس مجلس الوزراء ورئيس الحرس الوطني وتفضل سموه بافتتاح مدينة الملك فهد الطبية بالرياض. وقال معاليه في تصريح صحفي بأن رعاية سموه أمس ترجمت مدى الاهتمام الكبير الذي يحظى به ابناء هذا الوطن الغالي من قبل ولاة الامر – حفظهم الله – في شتى المجالات والقطاعات المختلفة وخاصة القطاع الصحي. ووصف معاليه مدينة الملك فهد الطبية بالرياض بأنها صرح طبي عملاق وتعتبر واحدة من اضخم المجمعات الطبية واحدثها في عهد خادم الحرمين الشريفين (حفظه الله) مشيداً بما تميزت به من وجود مستشفيات تخصصية مجهزة بأحدث الاجهزة والمعدات الطبية والتقنية العالية، واعتبر معاليه الخدمات الصحية التي تقدمها المدينة اضافة جيدة ونقلة نوعية لتميز الخدمات المتواصلة التي تقوم بها وزارة الصحة للرقي بمستوى الخدمات الطبية لكل مواطن ومقيم على ارض هذه البلاد الطاهرة ومكملة لبقية الخدمات الصحية لوطننا الحبيب سواء العامة او العسكرية او الخاصة.